朝刊 朝鮮日報
(日刊) (第二版) 昭和十年四月五日 (金曜日)
THE CHOSUN ILBO. (THE KOREA DAILY NEWS.) SEOUL
(昭和七年十一月三十日 第三種郵便物認可)
第四千九百七十七號 【一】

社說

戰爭必至論
伊首相論文에 對하야

一

伊太利首相 뭇솔리니氏는 英佛伊三國會議를 압두고 署名의 一文을 發表하야 거긔對한 自己의 見解를 들어내엇다. 萬一 그에 依한다면 三國間의 見解도 반듯이 一致되지 안는다만큼 會議의 큰 結果는 本來부터 企待키 어렵고 오즉 必然的으로 迫到한 戰禍에 對해서나 共同戰線의 編成을 希望할수밧게 업다는 것이다. 勿論 政治家의 片言隻辭를 주서서 現下의 情勢를 立證한다는것은 一見어리석은 일과갓지만 지금 뭇솔리니氏로서는 自己의 責任잇는 處地를 생각해서라도 輕輕히 發言하얏스리라고는 생각되지 안는다. 그말의 裏面에는 에듸오피아問題로 自國內의 緊張한 人心을 持久키爲하야 激勵의 意味도 들엇슬지 모르고 또는 對英乃至對佛의 外交的去來로 故意의 暗影을 던지기爲하야 策略의 見地를 取햇슬지도 아지는 못하되 그러타고 現下情勢에 對하야 適切한 說明이 됨을 잃는것은 아니다. 그러나 三國間의 意見이 이미 不一致하야 會議의 結果도 樂觀을 許치 안는다거니 共同戰線은 어떠케 編成될것인가? 그로서도 이만한 矛盾을 認識하지 못하얏슬리는 업슬것인즉 한갓 外交的辭令으로서 希望을 云云함이 아닌가?

二

全世界를 들어 軍備擴張時代로 들어간지는 이미 오래다. 世界平和工作 乃至 軍縮工作等은 한갓 惰力的存在로서 餘命을 維持함에 不過할뿐이다. 위선 英佛兩國의 最近態度를 보라. 世界平和를 떠드는 그들의 말과는 反對로 얼마나 軍備擴張에 汲汲하고잇는가? 英國의 一九三五年度 國防豫算은 前年度보담도 約千五十萬磅의 增額을 보이고 잇거니와 그래도 볼드윈氏는 去月十一日 下院에 잇서 英國의 空軍이 劣勢임을 痛嘆하고 또 艦艇建造의 必要를 指摘하얏스며 佛國도 三個年에 亘한 海軍建造案을 提出하는 同時 陸軍에 잇서 職業的軍人의 數를 增加시키고 兵役年限을 延長하기에 이르럿다. 勿論 英佛은 獨逸의 再軍備와 日本의 華府條約破棄 또는 米國의 軍擴等을 理由로 들것이지만 獨日米의 各國은 또 각각의 理由가 잇슬것이라 結局은 循環論法에 떨어지고 마는다. 何如든 軍備를 擴張한 그結果가 무엇을 意味하는가 고로는다면 오즉 戰爭 그것에 不過한다고 對答할수밧게 업다. 뭇솔리니氏의 말을 빌지안터라도 現下의 世界情勢가 急迫한것과 또 한갓 外交的工作만으로서 그 危機를 打開치 못할것을 잘알고잇는일이다.

三

그러나 그 戰線이 어떠케 編成될것인가. 互相各國의 對立을 이루어잇는 各國으로서 장차 어떠한 分合을 보일것인가. 獨逸의 再軍備에 잇서 英佛의 態度가 岐異되야잇는것으로 보더라도 英佛伊三國의 共同戰線은 역시 樂觀을 不許하는바이잇다. 그것은 마치 昨年 海軍豫備會談에 잇서서 日本을 에워싸고 英米의 態度가 조곰치럼 一致되지 안는것이나 마찬가지의 現象이다. 그뿐이아니라 英佛伊三國會議란 結局에 잇서 平和工作을 爲한 會議라기보담도 오히려 將來戰爭에 對하야 그 分合을 決定하려는 會議가 아닐까 疑心한다.

日中問題에 對하야 英國의 干涉不要
英國上院의 兩極端의 見解와 外務省當局의 見解

【東京電話聯合】三日英國上院에 日中關係에 關한 討論에 對하야 빤비卿, 뉴론卿, 및卿等 有力議員이 日本의 對中策을 念慮하는것은 無用이라고, 滿洲國承認論을 主唱한데 對하야 一方로시안卿其他勞働黨議員은 英國은 日中關係를 居中調停하고 或은 極東問題를 討議키爲하야 國際會議를 開催하라고 論하야 親日論과 가티 排日的極端論을 主張하엿는데 右反日論의 言說에 對하야 外務當局은 端的으로 左와 如히 意向을 表明하엿다

日中關係에 對하야 英國政府가 居中調停하라는 論은 무엇을 意味하는지 諒解하기 困難하다 何如든 日中間에는 何等 英國政府의 容喙를 必要치 안는다 英國이 日中關係에 干涉하면 도리혀 中國內亂을 助長하는 것으로 何等 意味가 업는 것이다

이든國璽尙書 프라그訪問日程

【왈소우三日發聯合】前後二日 波蘭政府首腦와 歐洲의 危機打開策에 對하야 協議한 歐洲平和使節 이든國璽尙書는 왈소우에서의 使命을 다마치고 三日午後五時三十六分 왈소우出發特別列車로 체코슬로바키아의 國都 프라그에 向하엿다 驛頭에는 벡外相 쎔벡外務次官 其他 波蘭外務省高官, 英國大使館員等 多數가 餞送하엿다 國璽尙書는 夜行으로 國境通過, 四日午前九時 프라그에 到着할터로 체코슬로바키아外相 베네스氏와 會見交談할 順序이다 會談은 亦是 倫敦宣言에 關聯되는 歐洲危機打開策에 集中하는 相當히 長時間에 亘할것으로 보이는데 現在의 日程으로는 四日午前에 會談을 마치고 午後 베네스外相主催의 午餐會에 臨한後 이든國璽尙書는 飛行機로 一路倫敦에 歸還할터이다

이든氏 필元師와 會談

【왈소우三日發聯合】이든英國掌璽相은 三日夜 [illegible] 퓔수드스키元師를 訪問하고 前後一時間에 亘하야 重要會談을 遂하엿다 七十七歲나되는 波蘭共和國의 元帥는 如前히 軍服에 다 勳章을 달고 大英帝國의 少壯閣僚를 相對로 東方에 强國 獨逸과 接壤한 波蘭共和國의 困難한 立場을 說明한後 東歐로카르노協定에 對하야 자못 果敢한 對策을 提議한 模樣이다

英上院議員一部 滿國承認을 示唆
勞黨議員은 依然極端論

【倫敦三日發聯合】英國上院은 三日午後 元印度事務相 힐卿의 進言에 基하야 極東問題 特히 日中兩國間關係를 討議하엿는데 依然勞働黨出身의 議員中에는 相當한 極端論者도 잇섯스나 上院의 大勢는 現實에 覺醒해온것은 明瞭하다 더욱이 뉴론卿 빤비卿과 가튼 有力議員은 日本에 對한 念慮는 無用이라고 說하야 거의 滿洲國承認을 示唆한것은 異常한 注目을 끌엇다 討議勞頭 힐卿은 말하엿다

英國政府는 遠大한 視野에서서 大局的見地로부터 古來中國과의 協力을 繼續한 日中兩國 親善關係를 尊重하여야 한다 滿洲國政府와 中國國民과의 사이에 日本政府의 意圖를 受하야 重大한 念慮가 잇슬 境遇에는 英國政府는 即時 機宜의 措置를 講究하야 居中斡旋의 役을 마타가지고 日本政府의 意圖에 關한 中國國民의 念慮를 效果的으로 除去하지 안흐면 안된다 이리하야 비로소 中國의 振興을 期하고 經濟的發展을 策할수잇다 이에서 뉴론卿은 斷然 日本支持의 態度를 表明하야 가로되

日本이 中國을 倂呑한다는 念慮에 對하야 要컨대 日本政府는 財政的 又는 其他의 見地로 보아 中國을 倂呑할수잇는 立場에 잇지안타

아울卿은 滿洲國에 關해서는 日本의 聲明書를 發表하엿다

墺國의 再軍備와 徵兵制度實施骨子

【電通維也納三日發】墺太利도 獨逸에 模倣하야 再軍備를 斷行하고 徵兵制度를 實施하기로 되엿는데 右徵兵制度의 骨子는 左와 如한것이라고 確聞한다

一、擬擇徵兵制度
一、原則으로 健全한 身體를 가진 男子는 兵役의 義務가잇스나 事實上은 政府에 對하야 忠實한 者만을 擇함
一、現在의 長期兵의 大部分은 新軍隊의 中核으로 남김

伯國日本人移民 從來一割로限定
移民取締緩漫타고 攻擊바든 移民官 政府攻擊의 聲明發表

【리오데자네이로三日發聯合】부라질政府는 今回 新憲法을 採擇하야 日本移民은 從來의 거이 一割로 限定되엿는데 日本人移民에 對한 要는 조곰도 減退되지안코 一九三五年度 第一回半期에 잇서 入國者는 一萬人을 突破하엿다하야 排日分子는 右事實을 방패로 移民取締의 緩漫을 攻擊하고잇는데 勞働省移民官, 라울·데파이데氏는 이 實情에 憤慨하야 三日에 이르러 辭表를 提出하는 同時에 政府攻擊의 聲明書를 發表하엿다

牧野內府辭任?
湯淺宮相元老訪問

【電通東京電話】湯淺宮相은 天皇皇后, 皇太后三陛下의 御近情과 滿洲國皇帝御來訪에 關한 宮廷事務에 對하야 報告하기爲하야 二日興津에 西園寺公을 訪問, 同日午後三時二十五分 歸京하엿는데 이보다 압서 三十日午後 極秘裡에 牧野內府를 鎌倉의 別邸에 訪問하고 長時間동안 重要會談을 한 事實이 判明되엇는데 會談의 內容은 極秘에 附하고잇스나 湯淺宮相의 西園寺公訪問은 右會談의 結果에 基한것이라고 觀測되는 點도잇서서 今回宮相의 元老重臣訪問은 俄然各方面의 注目을 밧게되엇다 即 牧野內府는 압서 適當한 時機에 輔弼의 重責으로부터 물러가겟다는 意向을 가지고 某側近者에게 그 意向을 漏洩한 事實도 잇스므로 滿洲國皇帝陛下御來訪의 國家的盛儀終了를 기다려서 決行하려고 宮相에게 그 意를 傳하게 되는것이 아닌가 觀測된다

一億元新公債의 消化策協議

【上海二日發聯合】中國側의 消息에 依하면 財政部는 最近 公債司長 [illegible] 一億元公債의 消化策에 對하야 海關總稅務司와 協議한 結果 英商滙豐銀行에 援助를 求하기로 決定하고 民間公債 完讓年限(十個年)의 全期間 維持法에 對하야 協議를 開始하엿다고 傳한다 右는 財政部가 一億元의 公債를 發行하야 中央, 中國, 交通三銀行의 資金에 充當하기로 하엿스나 右公債에 對한 民間側의 吸收力에 難點이 잇다 이 公債의 擔保인 關稅收入에 對하야도 極히 不健全한 狀態에 잇슴으로 此際에 어떠한 外力에 依한 救濟策이 絶對必要한 窮境에 陷한 結果 此事에 나선것이라고 觀測되고 잇는데 一方英國側으로서는 카도간氏를 中心으로 하는 英米一般의 借款이 드디어 情勢를 誘致하야 成功하엿다고 보인다 따라서 今後英國側이 이에 對하야 如何히 援助할는지 注目된다

海軍縮少本會議 開催有無가問題
스완슨長官의 獨逸招請說과 外務當局의 意向

【東京電話聯合】今月三日 스완슨米國海軍長官이 海軍軍縮會議에 獨逸政府의 參加를 招請하라고 言明한데對하야 日本外務當局은 四日正午 左와如히 非公式으로 其意向을 表明하엿다

스완슨氏는 米國海軍長官이 獨逸政府를 本會議에 招請하라고 言明한데 對하여는 何等公報가 업스나 이것이 米國政府의 意向을 代表한것인지 아닌지 또는 스완슨氏 個人의 意向을 表明한것인지 아닌지 判明되지 안흠으로 그 批評은 不可能하나 此際는 海軍縮少本會議가 今年中에 開催될 可能性이 잇는가 업는가가 問題이다 海軍本會議開催與否가 確實된後에 獨逸問題를 論하는것이 至當하다

松平駐英大使 歐洲行脚에 登程

【倫敦二日發聯合】松平駐英大使는 二日午前十一時半 크로이돈 飛行場發 歐洲大陸旅行의 途에 올랏다 行先地는 佛國, 伊太利, 瑞西, 獨逸이오 旅行의 名目은 休暇利用休養인데 中歐日本大使會議를 來六月上旬 巴里에서 三日間開催하기로 決定하엿스므로 그 準備的情勢視察 더욱이 伊太利의 對日態度가 歐洲全體에 重大關係가 잇슴에 鑑하야 杉村大使와 協議할터이로 그 結果는 자못 注目된다

海軍會議獨招請 英國도贊成

【倫敦三日發聯合】스완슨米國海軍長官이 將來海軍縮少會議에 獨逸政府를 招請할것을 提唱한데 對하야 英國政府는 右招請은 極히 當然한 措置라는 見解로 贊意를 表하고잇다

美濃部博士□□ 數日中에召喚!
戶澤檢事以下最後協議

【電通東京電話】三日의 祭日에 東京地方檢事局思想部長 戶澤檢事는 自宅에 芳賀, 太田, 吉江氏等各檢事를 招致하고 懇親會라고하나 其實은 美濃部博士問題의 最後的協議를 行한것으로 特히 美濃部博士召喚問題에 對하야 協議를 行한 結果 第一回의 召喚은 滿洲國皇帝陛下御滯在中에 御着京前에 行하기로 意見一致되여 四日午前二時에 散會하엿다 戶澤檢事는 四日午前登廳即時로 右協議結果를 岩村檢事正, 林檢事總長及 司法省首腦部에 報告하엿다 따라 首腦部에서 反對가 업는 限 一兩日中에 第一回의 召喚을 行하고 以後 第二回, 第三回의 召喚取調를 行하리라고 觀測된다 그리고 取調에 當하여는 思想部檢事가 各自著書에 對하야 檢討하여온 關係上 其訊問에도 主任檢事一人만에 委託치안코 思想部檢事가 總動員하야 各自擔當한 部分에 對하야 訊問하기로 決定하엿다

또 過眞意를 徵할 必要가 잇스나 召喚狀을 發하야 檢事局에 出頭식히는 措置를 可及的 避하고 博士가 自發的으로 檢事局에 出頭하야 著書의 字句에 對하야 說明을 行하는 同時에 國體에 關한 所信을 披瀝하야 誤謬를 스사로 自省하기를 暗暗히 期待하고 잇는바 美濃部博士의 親近者도

美濃部博士處分에 司法部는 愼重
五日閣議決定은 至難

【電通東京電話】美濃部博士의 憲法學說問題에 對한 司法部의 處置는 各方面에서 多大한 注意를 拂하고잇는데 目下 檢察當局으로서는 博士의 著書와 講演集等을 數十部 蒐集하야 戶澤外 吉江, 芳賀의 三檢事가 主로 此를 檢討한後 近近 博士를 召喚하기로 되엿는데 司法部로서는 어데까지 愼重을 期하는데서 召喚以前에 著書의 取調程度를 報告協議키爲하야 다시 司法省에 首腦部會議를 開할터인데 따라서 五日定例閣議에서 美濃部博士問題의 處分을 決定하기는 至難하다고 觀測된다

美濃部博士는 任意出頭
司法當局希望으로

【電通東京電話】美濃部博士處置에 關하야 司法首腦部가 協議한 結果 司法當局으로서는 憲法學說과 國體에 關한 博士自身의 最近心境을 聽取하기爲하야 博士本人의 任意出頭를 要求하기로 決定하엿다 이미 司法當局의 이意向을 非公式으로 傳하고잇슴으로 一兩日中에 任意出頭하리라고 觀測된다

小原法相에 報告

【電通東京電話】美濃部學說問題에 對하야 岩村檢事正은 四日午後四時半 小原法相에 對하야 檢察當局의 美濃部博士의 著書에 對한 檢討의 結果를 報告하고 種種協議한後 林檢事總長 光行檢事長 岩松行刑局長等 司法省首腦部會議를 開하고 協議를 遂하엿다

貴州北部의 共軍 突然進出, 札佐에 迫到

【漢口四日發聯合】貴州省北部의 朱德, 毛澤東의 共産軍約一萬은 二日 突然 貴州省首都 貴陽을 距하기 三十里되는 息烽을 占領하고 烏江을 渡하야 南下하는 途中 札佐로 殺到하고잇는바 目下 貴陽에 잇서 蔣介石氏는 貴陽附近에 잇는 中央軍 雲南軍 廣西軍에 對하야 必死의 討伐을 嚴命하고잇다

田頌堯氏를 討共失敗로 免職

【漢口四日發聯合】四川土著軍將領의 勢力爭奪에 苦心하는 蔣介石氏는 今回 四川剿共軍二路總指揮 田頌堯氏를 共産軍討伐의 失敗罪로 免職의 査問에 付하고 同人의 軍隊를 商震部下로 改編하기로 하고 이 뜻의 電命을 發하엿다

對中借款提携
日英兩國間意見一致

【電通上海四日發】去一日夜 英國카도간公使와 同車하야 來滬한 須磨南京總領事는 有吉公使及카도간公使가 折衝中인 國際借款交涉經過에 對하야 報告하고 此에 對하야 協議한後 三日夜 再次 카도간公使와 會見하엿는데 聽聞하면 右會見에 잇서 須磨總領事는 英國公使에 對하야 國際借款에 關한 日本의 態度로

日本으로서는 中國의 自力更生을 援助하는 意味에 잇서 對中借款을 贊成하나 그러나 此는 中國側에 借款의 使途에 對하야 詳細한 具體案을 提示하는것이 必要하다고 思한다

는 旨를 明白히하고 카도간公使도 右와 同意見이라는 旨를 表明하야 對中借款에 對하여는 日英兩國의 完全한 諒解下에 相互提携하고 相互避하는 行爲를 避하고 십다는 旨를 言明하엿다

宋子文氏 意見發表

【上海二日發聯合】中國銀行董事會董事長으로 決定된 宋子文氏는 政府의 金融政策과 中國銀行의 立場에 對하야 如左히 意見을 發表하엿다

中央銀行의 改組問題는 이로써 一段落이 되엿스므로 이제는 中央銀行의 統制下에 財界金融界의 强化에 盡力하고 십다 最近 巷間에 傳하는 中央中國交通三銀行의 合倂說과 政府의 인플레政策採用說과 如한것은 全然訛傳이다 中央銀行은 國立銀行으로 中國銀行은 普通銀行으로 又交通銀行은 興業銀行으로 中央의 統制下에 各各獨自의 機能을 發揮시키지 안흐면 안된다

各道土木課長會議

各道土木課長會議는 五月七日부터 四日間 總督府에 招集되엿는데 協議事項의 主要한것은 半島當面의 重要問題인 窮民救濟事業을 今後如何히 하는가하는것은 半島細民階級生活을 左右하는 大問題로 會議의 結果를 重視하고잇다

一、市街地計畫令及自動車交通事業令實施의 土木關係事項
一、治水事業의 防水工事
一、窮民救濟事業의 實績今後對策
一、一般土木事業의 實行方法

그外에 諮問案으로 懸案의 道路令가솔린稅等이잇다

人事·集會

◆山口政一氏 咸興郵便局長新任
人事 [illegible] 來社

夕刊後市況 四日

◆大阪短期 氣配◆		
大新	九一六〇	(不變)
鐘新	二二五三〇	(不變)
日産	九九〇〇	(一〇高)
東新	一四八四〇	(不變)
◆橫濱生絲 後引◆		
當限	五八〇〇	先限 五九〇〇
◆福井人絹 後引◆		
當限	六三九〇	先限 六二二〇

獨學勸獎文 (七)
徐椿

그러나 演壇에 나선 사람이 壇下에 잇는 聽衆 가운데 나보다 나흔 사람이 잇거니하고 생각하면 겁이 나서 演說을 못하게 되듯시 獨學에 뜻을 둔 사람이 나는 學校敎育을 밧는 사람보다 못하겟거니 하야 머리를 집어 먹게 되면 그의 學問은 進步할수 업는것이다. 그까닭의 一例를 말하면 어려서 적긴 병아리 모양으로 비슬비슬 하게 될 뿐아니라 學校敎育을 바든 사람들, 또는 有名한 先生들과 接觸하야 討論하며 意見을 交換할 機會를 일케 되는 수가 만키때문이다. 그러나 事實 생각해보면 學校敎育을 바든 사람이라 하야 무서워할 까닭은 도모지 업다. 假令, 中學卒業者로 안저서, 大學卒業者를 보자. 그가 나보다 나흔것은 豫科又는 高等學校三年, 大學三年又는 四年, 合해서 六七年의 學校敎育을 더 바덧슬 뿐이다. 六七年의 學校敎育이라면 一見, 만히 보이지마는 그들도 亦是, (一)病其他의 事故에 依하야 缺席도 햇고, (二)先生의 休講도 잇섯고 (三)定해 노흔 祝祭日과 日曜日도 잇섯스니까 그六七年의 時日에서 이런時間을 빼여노흐면 그들이 學校敎育을 바든 時間은 얼마가 안된다. 그러기때문으로 獨學者도 能히 이 時間數를 따라서 그時間數보다 좀더 만케 工夫한다는 主義로 간다면 學校敎育을 바든者의 知識을 무서워할것이 업는것이다.

다음 東西古今을 勿論하고 有名한 學者는 다 獨學으로 一家를 이룬 사람들이오, 單純한 學校敎育으로만 그러케 된 사람들이 아니다. 보라, 孔子님은 그를 單純히 學者로만 보아도 一家를 이룬이 인데, 그가 學者로도 一家를 이룬것은 열다섯살부터 學問에 뜻을 두워가지고, 韋編이 三絶하도록 工夫를 熱心으로하되, 七十이 넘도록 學不厭, 敎不倦式으로 한 結果가 아닌가?

그러나 도모지 根據업는 自信을 함부로 가지는것은 絶對로 禁物이다. 學者로 一家를 이루려는 사람은 누구나 『事物을 對할때 마다 平凡한 눈으로 보지 말고, 반드시 그理由를 찻는 마음(即, 疑心)으로 보아야 한다.』 그러기 때문으로 學에 뜻을 두는 사람은 어떠한 事物을 對할때나 恒常

一、왓? (무엇이냐?)
二、화이? (무슨까닭이냐?=原因及結果又는 理由)
三、훼야? (어디서?)
四、훼? (언제?)

의 四者에 對한 疑心을 가지고, 보고, 그結果, 이 四者의 어느點으로나 모를것이 잇거든 이것을 언제까지든지 宿題로 두고 나가면서 畢竟은 차저 알고야 만다는 主義로 前進해야 되는것이다.

다음, 學問에 對한 趣味는 말하면 一種 高等趣味다. 척 맛 보아 산뜻하고 시언한 맛은 업스나, 갈사록 平凡하면서도 無窮無盡한 趣味가 붓는것이다. 그리하야 그趣味가 어느 程度에 達하면 아모리 그만 둘래야 그만 둘수가 업는 地境에 達하는것이다. 不信하거던 데전 者들을 보라. 그詩를 읽고, 그詩를 짓는데서 밥이 나오는것도 아니요, 옷이 나오는것도 아니언만 一生을 두고, 漢詩學에 歲月을 보낼수가 잇는것은 거기 形容할수 업는 高等趣味가 부터 잇기때문이다. 漢詩만 아니라, 모든 學問에 다 그러한 趣味가 부터 잇다. 그러기 때문으로 學問을 처음에는 努力으로 始作하지마는 中途에 가서는 趣味로 가는것이다. 學問에 부터 잇는 趣味는 말하면 외(假瓜)를 꺼꾸루 먹는 맛이다. 처음에는 그맛이 쓰나 어느程度까지 먹어 드러가노라면 차츰, 차츰 단맛이 나기 始作하야 갈사록 더 조흔 맛이 나게 되는것이다. 그러기때문으로 외를 먹기 始作하야 단 맛이 나는 대목까지 간 사람은 그외를 다 먹어버리고야 말게 되드시, 學問을 始作하면 그는 一生을 두고, 그것을 繼續하고야 말게 되는것이다. 따라서 외를 꺼꾸루 먹다가 버리는 사람은 아직 단맛 나는 대목까지 못 간 사람이오, 學問을 始作햇다가 中途에 그만두고마는 사람은 아직 趣味잇는 程度까지 못 達한 사람들이다.

나는 이短文을 마치는데 臨하야 朱子가 지어서 大學格物致知章에 揷入한 『間嘗竊取文』을 紹介할 義務를 진듯하다.

『間嘗竊取程子之意以補之曰所謂致知在格物者言欲致吾之知在即物而窮其理也 蓋人心之靈 莫不有知而天下之物莫不有理惟於理有未窮故其知有不盡也 是以大學始敎必使學者即凡天下之物 莫不因其已知之理而益窮之以求至乎其極至於用力之久而一旦豁然貫通焉則衆物之表裏精粗無不到而吾心之全體大用無不明矣此謂格物此謂知之至也。』

學問의 길에는 王道가 업다는 말이 잇다。王道는 坦坦한 길, 가기 쉬운 길이다。學問의 길은 어렵다는 말이다。나더러 한 마디 부처 말하라면 學問에는 僥倖이 업다。富도 僥倖이 잇고, 地位도 僥倖이 잇지마는 學問에는 僥倖이 업다。一朝에 된 猝富는 잇지마는 一朝에 된 大學者는 업다。그러니까 學問만이 참된 努力의 所産이다。(完了)

早稻田大學の講義錄

第一號 出來!!

무슨일에나 스터ー트가 第一이다。第一號를 못읽으면 다시 回復할수업는 損失이다。時代에 뒤떠러진다 生存競爭에 지는것이다。君도 곳入學을 斷行하라

中學講義
적어도 中學卒業程度의 學力은 누구라도 갓지안흐면 안되는 只今世上이다、곡生覺할餘地도업시 必要하다
學費月一圓 前後期各一個年修了

高等女學講義
職業人도 이 九分히 天性을 發揮하야 他人에게 一層信用을 어드려하는 女性은 반다시 本講義를 읽으라。
學費月一圓、一個年半修了

商業講義
會社員, 銀行員, 商店員 小賣商人으로서 他日의 大成을 期待하는 분은 모저곡 一次이 講義를 읽으라。
學費月一圓 一個年半修了

文學講義　建築講義
政治經濟講義　電氣工學講義
法律講義　電氣工學豫備講義

東京·牛込 早稻田大學出版部
振替東京一二二三·電話牛込三四五

內容見本 無代進呈
業書에 希望講義錄名을 明記하야 申込하시라

春旱에 麥作은 憂慮
滿粟價는 日益昂騰
最近每俵에 二十五圓以上
窮民食糧 一大脅威

일기불순관계로 일긔가 계속하야가물어서 맥작(麥作)에감수를 아니볼수업다하야 지방에따라서는 크게우려하는곳이 만흔데 이에따라최근일반곡가(穀價)는별다른변동이업스나 좁쌀갑스는 터업는등귀를보이고잇다 사일경성의 시세는좁쌀백근에대하야 십원의시세를 보여보통한포대의 정량인 이백사십오근을 차면매석에 이십오원의시세를보이고다시 여긔다가 지방에가는운임등을가산하면 이십오원이훨신 넘게되는바 총독부 농산과(農産課)에서 조사한바에 의하면좁쌀을 만히먹는 서북지방에서는 벌서부터 이십오원오십전식 하는곳도잇서 백미갑보다오히려 못지아니한 시세를보인곳이잇다고한다 이를 작년동긔의시세 십일원에비하면 실로배액이상의등귀를 보엿는데 이리유는만주속은 관세관계로수입이 넉넉지못한것도 사실이거니와 그보다도만주측이 작년의흉작으로 현지에서도거래가만치못한까닭에이래저래수입이 적은탓과 거긔다가일반미가의등귀라는바거기굴르기까닭이라는바 만주속의수입관세 백근에대하야 일원이란것이 다시연고된만큼좁쌀갑스는 내릴가망이업서 세궁민의생활을위협하고잇다

中央高普校生 七名은 公判廻附
七名은 起訴猶豫釋放

학교에서 밴돗도록 돌아가지안코잇다가 경관과충돌하엿든 사건으로 그간경성지방법원 검사국에서 촌전(村田)검사의 취조를맛고 잇든 중앙고등보통학교생도 십사명에관한 폭력행위와반 업무집행방해 기물파괴등에관한 사건은사일오후 기소여부가 결정되여 그중칠명은긔소하야 공판에회부 되엿고남은칠명은기소유예로당일람석방되게되엿다

▲公判廻附된七名
韓採發 朴尙鎭 金炳淳 姜鳳三 李海默 田民秀 鄭道龍

▲起訴猶豫된七名
崔鍾鎭 高在國 金銀珍 韓淳鎬 許亮權 郭福敬 李康雨

白米실은牛車 六才兒를轢殺

【仁川】 우차가여섯살된소녀를욕역다 인천시내 도산정(桃山町)근방에서 놀고잇든 윤성로(尹成老)(六)를 사일오전십시경동행하든마차가 달려들어 전긔성로는무참히도 즉사하얏다는데 차부는방금엄중조사중이라한다

負擔輕減策으로 四十個面廢合
現在二千三百三十二面

지방재정을경감할 목적으로 총독부가 장려하고잇는면(面) 폐합은대체로 일단락을고하엿는데 소화구년도중에 폐합된것은 전북십일개면 평남십오개면 평북십오개면 으로 모다사십일개면이 감소되엿다 그리고사월일일부로 전남일개면을 감소하게된결과 전조선이천삼백칠십사개면이 이천삼백삼십이개면으로되게되엿다

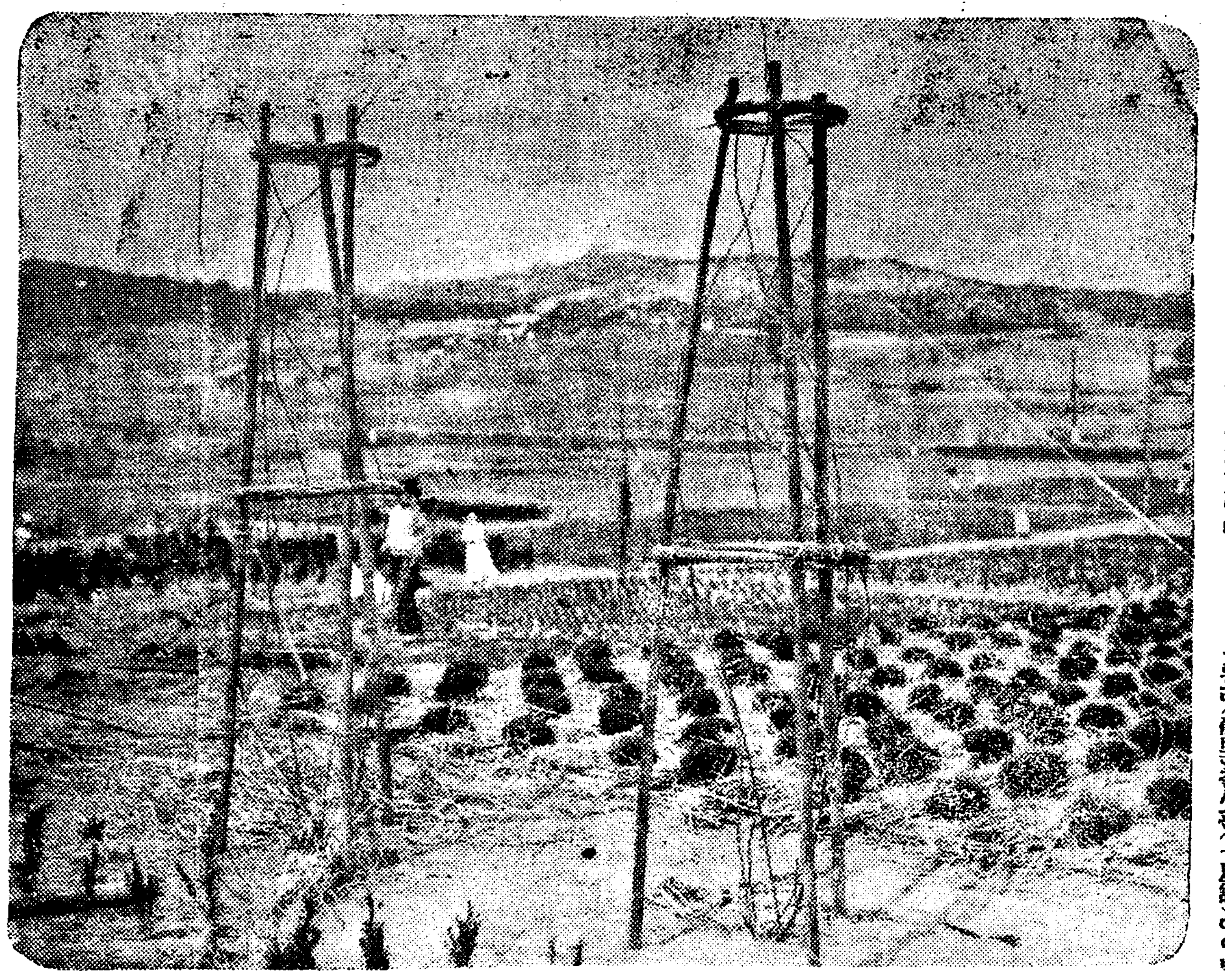

봄빗이살저가는전원 (왕십리에서)

大阪서 酌婦를 誘引賣喫한者

【仁川】 대판시(大阪市) 동성구(東成區)에사는 채창배(蔡昌培)(三〇)는 리인선(李仁善)(二六)등이 공모하고 그이웃음식점의작부 양순옥(梁順玉)(二三) 손순덕(孫順德)(二〇)등을 감언리설로꾀이여 인천까지데리고온후 전긔순옥은 시내룡리(龍里)칠성관(七星館)에이백원에 순덕은 룡강정(龍岡町)소화관(昭和館)에 사백삼십원에 매도한후 전긔대금을가지고 도주하랴다가 인천서에체포되야 엄중취조중이라한다

聯合基青總務職 申氏辭任을受理

조선긔독교 련합청년회에서는 삼일오후두시부터 종로 중앙긔독교청년회관에서 리사회를열고 협의한결과 그간사표를제출중이든 련합회총무 신흥우(申興雨)씨의 사표를 수리키로결정하고 그후임에는 당분간 회장윤치호(尹致昊)씨가겸임하기로되엿다한다

太平通에 新建物 遞信事業會館

체신국에서는 그간체신사업회관건설을계획중이든바 대체로 설계가끗남으로 불원간에 체신국내회의를열고 긔공긔타사항에 관하야 최후결정을 하기로되엿는데 이회관부지로는 태평통(太平通) 부민관엽헤잇는 오백평의 관유지를선정하고 공비십오만원으로 철근『콩크릿트』사층(지하실까지)총연평약 일천삼백평의당당한 건물을세워 아래층에는 조선체신 사업의발전과정과 현황을 일목료연케할 체신박물관으로하야 일반관람에 이바지하고이층부터 사층까지는 강당회의실 구락부 지방국원 휴게실사무실등으로 배치할터이라한다

東京青年將校의 "某不穩計畫"事件
行動上計畫업서不起訴處分
陸軍當局에서發表

【東京電話】 작년삼월말일 동경에잇는 청년장교와사관후보생약간명이 불온한계획을 햇다는혐의에대한 사건에관해서는 당시신문게재를 금지하는동시에 륙군법회의에서 조사를 하여오든중 증거불충분으로 불기소처분이되엿다 그러나군규상(軍規上)적당한처치는 할터이라고 사일에륙군성으로부터 륙군당국담(談) 이라는형식으로 다음과가티 발표하엿다

『작년삼월말경 동경에잇는청년장교와 사관후보생 약간명이 불온한계획을 하고잇다는 혐의로 군법회의에서 관계자를 취조하기위하야 취조한결과 그들장교와 사관후보생은 일즉부터 일본의현상은 건국리상과 머러가고 숙폐는날로자혀 국가의전도가 우려됨으로 속히쇄신개선을하야 국체의참된 자태를나타나게 하지아니하면 아니되겟다는 생각을가지게 되엿다 그리하야 그에대한 협의련락등을한 사실이잇다 그러나불온한 행동을 하려한계획에 관하야는철저히 취조하엿스나 그러한사실을 인정할만한 증거가충분치못하기때문에 군법회의에서는 이사건을 불기소처분에 부치엇다 그러나 그들청년장교와 사관후보생의 언행은군규상온당치못한점이 잇슴으로 각각적당한 처치를 강구하겟다』

그리고 이사건에대하야 다음과가튼사령이내렷다

步兵第二十六聯隊大隊副官 步兵大尉 村中孝次
陸軍士官學校附 步兵中尉 片岡太郎
野砲兵第一聯隊附 一等主計 磯部淺一
停職被仰付(各通)

行人轢死

지난이일오후 네시에 경부선영동심천간(永洞深川間)부산긔점 이백사십삭키로 되는지점에 조선인남자로인의轢사체가잇슴을 통행인이 발견하고급보하엿슴으로 조사한결과그는 영동군심천면약목리(若木里)천재문(千在文)(六〇)이란로인으로판명되엿는데 원인은 불명하다

主人妻結縛코 八百圓을强奪

고성군고성면 동리(高城郡高城面東里)조운고성대서점호주정청래(井戶淸太)의방에는 일일이후 열시부터 이일오전두시까지두고 주인네는소리가 옴시나므로 주인의안해부자(富子)가 쪼차나가 보앗드니 원걸괴한한명이 무엇을찻고잇다가 그만부자에게 달려드러서머리채를붓잡고는 그를결박하고 사무실금고에 두엇든 현금팔백 오십원을 훔처가지고 어대로도망하엿다 고성경찰서에서는 방금 각처찰에수배하고범인을엄탐중이다

新入普校生 五日入學式

금번봄에 새로입학한 경성시내의초등학교아동의 입학식은 오일오후한시부터 각각그학교에서 거행하리라는데 보통학교 아동은지방개공립보통학교에사천일백삼십칠인、심상소학교에이천칠백사십사인이라한다

橫須賀軍港서 汽船衝突沈沒

【橫須賀電話聯合】 삼일오후입시반 횡수하(橫須賀)군항 심포만(深浦灣)에서상륙한 수병들을 수용한 구축함 천무(天霧)의 내화정(內火艇)과구축함엽도의내화정은 충돌하야 이십명을 태운채침몰되야 승조원은 떠며잡기며 구조를구함으로 정박하여 잇든각군함으로부터구조정을내여 구조하엿스나 삼등수병 좌등정지조(佐藤正之助)(二〇)는 익사하고 미산룡웅(米山龍雄)(二〇)은행위불명이되엿다 아직도계속 소해(掃海)중이다 엽도의내화정승조원에는 부상자가업다

株式詐欺賣買로 四名을 다시 送局
白樂三等을背任으로

장길상(張吉相)씨의 주식매매에관련한 사건으로 명치정 백락삼(白樂三)중매점지배인 백락순(白樂淳)림모(林某)량명은 지난번에 경성지방법원 검사국에서 배임(背任)죄로 기소되어 그뒤본정경찰서에서는 또 그중매점주인 백락삼(白樂三)밋점원최병구(崔炳球)강해선(姜海善)홍수환(洪壽煥)의세명을 구류취조중이든바 사일에그네명을 신체구속으로 배임혐의로 경성지방법원 검사국으로 넘기엿다한다

砂金採取器를 廉價로製作

최근갑작히 사금(砂金)채취열이왕성해저서 사금파구술집이 격증하고잇는데 종래에만히 사용하여오든 외국산『드렛자』는 갑시삼십만원으로부터 백만원가량에 달하야 채산이 잘맛지안는바이에취세감하야 십만원가량으로 일본안에서『드렛자』를 만들게되엿슴으로 이를계긔로 사금채취가 획신용이하게되엿다

[illegible] 든관계인듯하다

電車가轢人 鐘路五丁目서

사일오후두시반경에운전수한남혁(韓南赫)의운전하는 전차가 동대문방면으로 질주하다가 종로오정목일백팔십 사번지압해서 사인상왕십리(上往十里)오백구십구번지광주상 최천복(崔千福)을부드처 머리와허리에 상처를입고인사불성에 이르러곳부민 병원(府民病院)에입원하야응급치료중이나 대단히중태라 한다

詐欺嫌疑로 精米商引致

【漢芝面】 룡산경찰서사법계에서는 수일전에 시외한지면서빙고영풍정미소(永豊精米所)주인류응수(柳雄秀)를인치하여다가 문치식히고 련일계속하야 고교(高橋)사법주임이 엄중히취조를 행하고잇는데 사건의내용은취조중임으로절대비밀에 부치나탐문한바에의하면 전긔류응수는아모자본도업시 엉터리로영풍(永豊) 정미소란간판을부치고 인천에잇는 모정미간상회를속혀모ー터ー니상여마력긔계세대와기타 선곡기(選穀機)등가격 오천여원어치와 또그곳모가마니(叺)회사에 가마니갑 근천여원등을 사취해먹으려든것이 발각된듯하다는데 그외에도 위탁한물품을 이가튼수단으로 사긔해먹은 금액이얼마나될는지 취조에딸아 피해액은점차명확히 될것으로추취된다고한다

벼갑슬橫領

충주군주덕면신양리(忠州郡周德面新陽里)박창길(朴昌吉)(三〇)은이일음성군소이면 충도리(陰城郡蘇伊面忠道里)정우영(鄭禹永)의집에가서 그의사촌이 바들벼갑오백사십원을 위조한사촌의 도장으로 령수증을맨드러 주고차저가지고 경성방면으로도망하엿다고한다 그곳 경찰에서는 사일아총시내각서에 수배하고 그행방을찻는중이라한다

樓上洞에火災 三戶全半燒
損害額은二千餘圓

사일오후 여덜시반 시내 루상동(樓上洞)팔십사번지 김명히(金明熙)집에서 불이이러나 그집초가한채를 전소하고 다시인접한 동팔십삼번지삼호 리영만(李永萬)집초가한채를 역시전소한외에 동팔십이번지오호 김종원(金宗元)의 와가일동을 반소하고 동아홉시 십분경에 진화하엿다 화재의원인은 전긔김명히가 저녁군불을때이고 잠시밧게나간 사이에 아궁압헤불이떨기어광에싸어두엇든쏘레기에 연소된것이라하며 손해는이천원가량이라한다 그러고 화재가난 집주인김명히는 가난한집한채를 매수하여가즌것인데 불행히그와가치 불에살러버린것이라하며 동인은 넘어억울하야 불타는집주위를 헤매이며 방성통곡을하고잇는것은 보기에측은하엿다

公平洞에棄兒

삼일오후열한시경에 시내공평동(公平洞)일백사십오번지기생김학순(金學淳)의집 대문간에는 난지두달가량되는 여아를버린것을 그집사람이 발견하고 소관종로서에 보고하야 그서에서는 일시그집에 맛겨기르게하엿다고한다

曺檢事等九名 昨日豫審에廻附
曺檢事는病으로入院

【釜山支局電話】 토지사기사건과 밋독직사건혐의로 부산 지방법원원교(元橋)검사의취조를밧고잇든 조인환(曺仁煥)검사외여덜명은사일에 예심에회부되야 길천검사가 취조를 담임키로 되엿는데조인환검사는 맹장염으로 사일아침에 부산부립병원에 입원하엿다 예심에회부된사람의씨명은다음과갓다

曺仁煥 金思永 方錫仙 洪允成 鄭源植 千錫敏 姜炳奎 姜大仁 鄭泰和

落第한責罰듯고 出家한少年窃盜
의부밋헤서학대바드며길어나든
身勢崎嶇한十三歲少年

【仁川】 락제하고 가정의 책망을 참지못하야 절도한소년이잇다 인천부내 금곡리(金谷里) 삼번지사는 고명철(高明喆)(十三)의 의붓아들 밋최영배(崔英培)(十三)(假名)는 률목리(栗木里)려규옥(呂奎玉)양화점에서 복수양화를절취하고 소관서에체포되며 취조하는 경관에게 눈물겨운범죄동긔를 진술하야 취조경관조차 눈물을먹음게 하엿다 그진술한바에의하면 그의모친리씨(李氏)(四〇)는 아버지가 처음엇고 학대를함으로할수업시 전긔아들을데리고 축출을당하야 시내각처로 표랑하다가 전긔고씨에게 개가를하얏스나 고씨도또한 생난으로부두에서 로동을하야 그날그날을 지내는형편임으로 전긔리씨는 반드질을팔어 그아들을영화보교(永化普校)에 통학케하야 현재사학년에까지 진급하얏스나 금년도 학년시험에락제하얏다고 그를학대함으로 참다못하야 시내를배회하다가 배가골흠을 참지못하야 전긔와가티절도를 한것이라고 하엿다한다

運動談枝
京城에來訪할 東大蹴球陣勢(上)
東京에서 丁相允

이번四月陽春을 卜하야 朝鮮에遠征하는東京帝大蹴球팀에對한 批見을 披攄하려한다

同팀은 關東리ー그에 連三年制覇하엿다는事實로써 그實力이越等하다는것을 알것고 더욱이 一九三四年度 關東六大學蹴球리ー그에는 全勝率의記錄的優勝者가되고 全日本選手權大會에도 壓倒的으로 勝利하엿다는것으로써 그의偉力을 推測할수잇다 이러한 同팀이 朝鮮에 遠征하게되다는일은 朝鮮來征史中의 特記할바 事實로 朝鮮과 東京과에 此技의 發達比較와 技術의 進步를 尺度하는 意味에잇서 絕和期에 在하다고볼수잇는 現朝鮮蹴球界로써는 雙手로써마지할바라고하고십다。

同팀과 只今까지 對戰하여보기는 延專이三次뿐으로 다른팀은 初面일것이다。그럼으로 이에 內外가充實한同팀의 個人과 「시스템」을 紹介함으로써 對時할各팀의作戰의參考와 觀覽者의 豫備的知識에 資하게된다면 筆者로써는 甚幸으로思한다。

日本蹴球協會機關紙인『蹴球第十一輯』中에 關東大學聯盟의撰拔팀의容貌를 列記한가운데 田中 鹿子木 淺野 相馬의東大멤버四人이잇다 關東에서의 『피엔』이면 거의全日本의『피엔』을 意味하는것이多分包含되이만치그實力如何가 더욱鮮明하여올것이다。

『센터ー』鹿子木君은 身長이六尺四寸의 그야말로 巨人이다。在來는 有名한 田中君이 센터ー이엿는데 이 巨人이 新入한後는 田中君을『포어드』로 나가게되얏다 鹿子木君은 長身을 利用하야 頭上에서의『골』得點하는것은 第一두려운事實이다 지난번 關東리ー그에서도 得點率四割六厘로써『리ー딩켓터ー』가 되것으로도 넉넉히 알수가잇다。同君은 左手를使用한다는것을 먼저알어둘必要가 잇다 同君을 防禦하는데 防禦法의 定石대로 後方에서하면 거이得點을 빼기고말것이다 身長이比等하면몰나도원체差異가 잇스닛가 後方에서의 防禦가 問題아닐것이다 이에對하야 考慮하여야만할것이다

田中君은 極東大會에 二次나 『센터ー』로서活躍한者이다 六尺의細身한者인데 正確한投射와身長의有利가 만타느니보다 君의 『볼』取扱이 機智的이라는것을말하고십다 『볼』取扱에는혹이런는말이다 換言하면「파스」를하야만될瞬間에 投射한다는것가하는無理가업다。投射할機會에난 投射하고『파스』할境遇에는 파스하는것이다。그리함으로 同君의『플레이』에는遺憾이 적다。그러고同君은 田中君이『리더ー』格이다。鹿子木君의 存在는結局田中이 잇고서야빗남이잇다고볼수가잇다 이것은田中君이 萬一에게임을쉬면『플레이』가 沈滯하거나 攪亂되고 하는일이 잇는事實로써推測할수가잇다。그리함으로同팀에서 田中君의活動을封鎖키가만하면 有利하게 『게임』을進行시킬수가 잇슬것이다。내가본 그前의田中君은 防禦하는者가 압헤잇스면 픽파스하엿는데 이번全日本綜合選手權大會時에는 防禦하는者를 無視하고大膽하게投射하는데이것의 成功率이조흔것을보아 더욱警戒할點이다

中江君은 今年에 新人된昨年의極東選手이다 六尺二寸이라는 身長에 比하야 그活動의敏捷은 놀날만함이잇다 아직無冠인欠點이 잇스나 有望한選手이다 全成城의『센터ー』로서 今年初에 遠征軍東大와決勝戰에活動한選手이다 其下에서의活動은 習事의現센터ー金政雲君에 近似한것이 조흠을보히다 鹿子木君이잇는限同君은 田中君과 『포어드』를 할터인데 이러고보면 前衛陣의平均身長은 六尺二寸이다。東洋에는 勿論此技의發祥地인米國에는 比肩以上이라고생각이든다 中江君은 新人이라고 同팀의『팀웍』에 얼마나 同化가 될는지는 未知이지마는 同팀과 가튼씨스템을 가진팀에는 그다지 問題가 아니될것이다 前衛陣은 아마前無後無의鐵衛陣이 아닐는지 이前衛陣에 加選手가 끼이게되다 延專이 第一回遠征時對東大戰에 리ー드한것이 同君의『크로ー스』타임업二三分을 남기고서 二點投射가 連續二個成功에 고만敗하게되엿던記憶이잇다 君은熱과情이多有하며 眞摯하기가 限이업다 同君의 크로스投射를더욱警戒하여야 할것이다。(續)

野球聯盟案 文部省承認

【電通東京電話】 岩本東京大學野球聯盟理事長은 四日午前十時文部省에岩原體育課長을 訪問하고 지난二日夜의 理事會에서決定한分配金問題와밋 入場料引下問題等에關하야 承認을求한바잇섯는데岩原課長은 右會見後即時松田文相의決裁를 仰請한結果 聯盟案을承認하는同時에二씨ー즌案을承認하기로되여午後二時半此旨를電話로岩本理事長에게回答하엿다

中等野球準決勝
廣陵中5 東邦商ー

【電通大阪電話】 全日本中等選拔野球第七日ー準決勝戰 廣陵中學對東邦商業의試合은 四日午後十一時부터 甲子園球場에서行한바 結局五A對一로廣陵中學勝

◇岐阜商業對愛知商業 準決勝戰은 五回까지에兩軍同點되엿다가降雨로因하야中止

運動界人事

▲曹明煥君(卓球選手)과劉貞鎬孃(梨花卓球選手)의結婚式은來八日午後五時長谷川町公會館에서

一時的類似品의注意

絕對로다른追從을容恕치안는特許
非常時日本을밝게하는 光의서ー비스
瀧 瀧澤式蓄電池出現
【權利金을要치안함】
大代理店募集!!
연마를쓰더래도ー 一個月단十錢 電池
朝鮮總代理店本部 瀧 河田電氣商會
振替口座京城一五三四番・平壤府新町・電話一〇一番
南鮮總代理店 全光電氣商會 釜山府榮町三丁目 電話一七九四番

銀地金特別高價買入
福 株式會社 石福商店
東京市下谷區練塀町

四月三日낫부터特別大公開
料金 階上十五錢 階下十錢均一
◇파社特作映畫 喜劇 男子의正體 全六卷
監督ー프랑크단몰氏 主演ー할스케리氏
◇파라마운트社特作全發聲日本版 大名畫 暗夜行路 全八卷
監督ー하리쪼부라운氏 主演ー난시캐롤孃 에드문드로ー氏
◇파라마운트社特作全發聲日本版 大名畫 나의모든것을 (妾の凡てを) 八卷
監督ー렙스프라드氏 主演ー프레데릭마ー치氏 미리암호프킨스孃
次週名唱大會
豫告=四月十二日부터 朝鮮劇界의權威인……三重連鎖劇 劇團兄弟座提携完一黨來演
麻浦桃花洞 電話 三三 桃花劇場

災害의咸南一帶에 初春부터旱魃騷動

一滴의降雨업서 起耕整沓못하야 凶作을豫想코農家焦燥

【咸興】 해마다계속되는자연재해로농민의수효가전조선제일이라는 함남은금년도우연히한울는무심하야벌서부터 재해의소동을 이르키고잇다=함흥부근 일대에는 금년이월중부터 한번의 강설강우가업고매일 맹렬한광풍만 불고잇서일반농가에서는 요사음 추경괴에괴경파종하려고 하여도종자가 고사(枯死)할수밧게업서주저하고잇스며더욱히 논(畓)에는 관개할천수가업서아직 긔답(起畓)을 못하고잇는형편인데 다시금 작년의몹소흉치는 흉작을당치 안을가하야농촌민심은 극히불안중에잇다

牙山地方에도 旱魃騷動

【牙山】 충남아산지방은이개월동안이나 비가나리지안이하여 맥작(麥作)은 흉작을난면 하리라고하며모판에까지 영향이 밋칠가하여 일반농민은 우려중이라고한다

無産兒童教育機關 花陽學院遂開校 有志諸氏赤誠으로

【青丹】 황해도해주군추화면신왕리(秋花面新旺里)김준현(金駿鉉)씨의유지의 발긔로 농촌미취학아동을위한학원설립에수년간노력한결과교사건축도준공되고당국의인가도되여지난이일오후한시경에동학원에서개교식을거행하얏는데백이십여명의 입학생과 륙칠십명의 래비참석으로 극히성황을 이루엇다는데 동학원의장래에는 일반의긔대가 매우크다고한다

普校職員들의 文盲退治努力

【韓山】 낫에는 교단에서 어린이들의 시달림을 바든에불구하고밤에는 무식함을 한하는농촌남녀와 배움의길을 일흔무산아동들을 위하야 문맹퇴치에 로력하는가륵한이약이— 충남한산(韓山)공보교직원들은매일교대제로 지난십오일부터 한산면지현리(芝峴)룰농잠실으로매일오후칠시부터동십일시까지부근에거주하는무식한 남녀로유사 십여명을지집합시킨후 한글가리 그네들의 문맹을 타파시키다는바 시작한지 불과십여일동안에 성적이 매우량호하야 날로참가자가 증가한다는데일반은선생들의 렬성에 감탄함을마지안는다고한다

仁貞圖書館에 兒童室設置

【平壤】 평양 인정도서관(仁貞圖書館)은소화륙년개관이래 그어적은실로놀랄만한현상으로리용자가 일부일증가하고 잇는터이데 금번부터는아동도서실(兒童圖書室)을 설비하고 아동에게필요한 도서를 비치하여사월륙일오후한시부터열람케하기로되엿다 그리고 개관은 매일오후 한시로부터 다섯시까지 일요일과 축제일에는 오전열시부터 오후네시까지로 되엿고휴관(休館)은매주 수요일(水曜日)과긔원절(紀元節)천장절(天長節)명치절(明治節) 이라한다

海州郡下에火災 二戶燒失損害千餘圓 出火原因은調査中

【海州】 삼일오전한시반경에해주군대차면강정리(海州郡代車面江亭里)사십사번지 최진백(崔診白)소유창고에서 불이니러나 삽시간에 동가일오롤전소하고 맹렬한불길은 리가 양달원(楊達元)의집에 옴기여 일시형세가 험악하엿는바 소방조들의 활동으로 이호만전소되고 오전칠시경에 진화시켯다는데 원인은 방금조사중이며손해는 약일천오백원가량이라한다

伊川郡文岩里 全洞民이禁酒

【伊川】 강원도이천군서면문암리(伊川郡西面文岩里)에서는리내서처승(徐處承)서광빈(徐光彬)씨등의 발긔로서 금번전리민십삼호가 일치단결하야 절대로금주키로하고 실행중이라는바 여하한경우이던지 위반하는시는 위약금으로 오십전을 거출키로 하엿다는바일반의 긔대가마타고 한다

平南道八個公普 年內에一齊開校

十四個簡易校도함께

【平壤】 평안남도의초등교육충실계획완성이 명신일년도로 나누하엿는데 금년도에는 다음과가튼팔개교가개교키로되엿고명년도에구개교를개교하면일면일교계획이완성키로되엿다

이밧게초등교육보충의목적으로간이학교(簡易學校)이십팔개교의개교를보앗고 금년도에다시 십사개교를개교할예정이라한다

◇今年中開校普校
▲大同郡龍岳面 ▲孟山郡鶴面
▲陽德郡大倫面 ▲德川郡大谷面
▲龍岡郡龍岡面 ▲江西郡普林面
▲安州郡龍花面 ▲价川郡鳳東面

碧潼新明學校 高等科를新設

【碧潼】 평북 벽동 사립신명학교는관립학교에 지지안케 그내용이 충실하여 지금에 이백오십명의학생을가라치며 입학난을 부르짓는 오날에도 벽동에서만은 이신명학교로 말미아마 입학난을아지못한다고한다 이러케 우리빈약한교육계에 큰도움이되는 이학교에서는 또금춘 신학긔부터 고등과를설치하고 학비가업서서 상급학교에가지못하는 학생을 망라하야가라치리라는데 일반은 이신명학교당국의희생적 사업에 경하함을마지안는다하며 특히 설립자인 리가은(李稼殷)씨의칭송이자자하다고한다

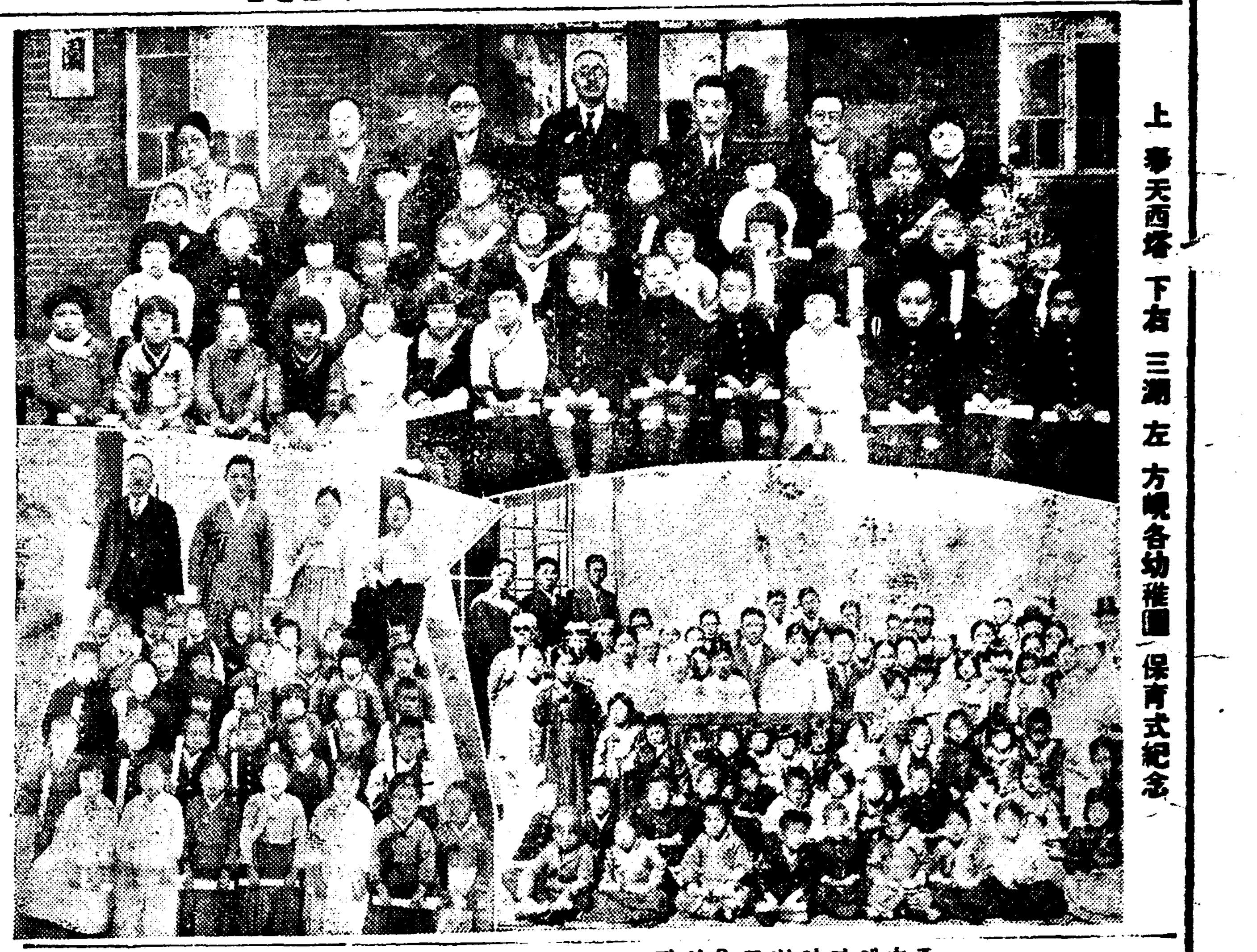

上 奉天西塚 下右 三湖 左 方峴各幼稚園 保育式紀念

滿浦線移來民은 平北災民을威脅

=唯一한期待를侵害한다고= 附近窮民은不平滿滿

【新義州】 지난이입 만포선(滿浦線)회천역(熙川驛)에는 만포선철도공사의 인부로뽑혀오는 남조선수해리재민 륙십삼명일행이 도착하얏다 이륙십삼명은 예정수의일부로 계속하야 작고드러올모양인데 작년평북의대홍수로 남조선수해에비하야 못하지안는 참상으로궁민이만허 만포선철도공사를 유일한밥줄로알고잇든 사람이 이것조차 남조선궁민에게 빼앗기게되면 더욱살길이망연케되다하야 부근일대의 궁민들은 불평이만타고한다

簡校位置問題로 住民代表陳情

【春川】 강원도춘천군서면당림리(江原道春川郡西面塘林里)에는작년오월부터 간이보통학교(簡易學校)가설립되엿는바 이래당지에잇는 공회당(公會堂)을리용하야 교사로 사용하얏스나 금번동교사를 신축하게되엿는데 본동리와린접한 안보리(安保里)에 교사신축에 적당한위치가잇스므로 안보리주민들은 그곳에신교사를 신축하야달라는 진정을 군당국에제출하는동시에 교사부지(敷地)도 긔부롤하겟다고언명하엿다고한다

松禾拷問致死事件 熊田에一年役言渡 二年間執行을猶豫

【海州】 루보=송화군풍리면신촌리(松禾郡豐里面新村里) 조번제(趙藩濟)(六二)란로인을사문서위조(私文書僞造)혐의로취조타가고문치사케한 전송화군 세진주재소근무순사부장 (前松禾郡細眞駐在所勤務巡査部長) 웅전정부 (熊田正夫)(三一)는지난삼월이십륙일해주지방법원(海州地方法院)형사법정에서개최된 제일회공판에서 상량(相良)검사로부터독직죄(瀆職罪)로징역팔개월의 구형을 밧앗섯는데지난이일 동법원형사 법정에서 석천(石川) 재판장으로부터 징역 일년에 이개년 집행유예의 언도판결을밧엇다한다

地方論壇 元山樓氏普校와 光明普校의曙光

元山支局 一記者

歷史가깁고 由緖가깁흔 元山樓氏女子普通學校와 光明普通學校는米國宣敎本部로부터 오든補助中斷으로存廢의 岐路에서 彷徨케되여돗잇는者의 憂慮와有産者諸氏의 피끌는義捐을 마지안엇다함은이미 本欄을通하야論한바잇거니와 其後前記兩校에는元山各界人士로부터 同情이集中하는同時에 高貴한義捐이 繼續還至하야 一時悲運을비관하얏든 樓氏와光明에는 一條의光明이瀰滿하야吾人으로서 慶賀지안흘수업게하얏다

即元山明太魚汁油肥製造組合에서는 年收益金의一割을 元山中央敎會에서는 年一千二百圓을 그리고元山米穀組合에서도 夥多한金額을 每年前記兩校에義捐케되엿고 其外에도 元山醫師會 元山公職者會等이 自進하야 義捐金을냅겨運에際會하야 光明 樓氏兩校의將來는 자못鞏固한 基礎우에서게되여 百年大計의地盤이 머지안은압날에 確立되리라고한다

◇

생각하면 朝鮮人의後天的運命이라고불 文盲兒의氾濫!! 每年數千名이 배움터를밧지못하고 文盲地獄에서彷徨하야 文字그대로의教育飢饉을呈하고잇는 現狀은누구나아는事實이거니와 이러한環境下의元山에서 무엇보다努力할것은 初等教育機關의 擴充과其助長일것이다 故로이問題에對해서는 元山朝鮮人이 每年元山府會時마다 議員을通하야 學校增設을 當局에提議케한바 한두번이 아니엿다 그러나至今까지其宿望의實現을 보지못하얏고맘아서 어느때에實現될지 아즉아지못할此際에 三十餘年間 元山朝鮮人女子教育界에 其功績이赫赫한 樓氏女普校와 十五年間의歷史를가진光明普校가 今般米國宣教本部로부터오든補助金中止關係로 今後學校經營에 不少한威脅을 感하게되엿섯다한다

이러케 初等教育機關의 不足으로 呻吟하는 元山에 다시前記 旣設兩校의 維持問題가 提起되여 元山初等教育의 前途는多事多難하게 되엿섯든바 兩學校當局의 不斷한 努力과 熱誠은 五萬府民의同情을集中케하얏고 社會有志의奮起를促成케하야 「우리樓氏、우리光明」을 數지안으면 안되겟다는絕叫와함께 兩校에는 喜捨金이連續還至하야 教育事業에 冷情타는非難을듯든 元山으로서는 想像못할만큼 好成績을어더 兩校當局은 不遠에鞏固한經濟的基礎우에서 一路朝鮮人子女教育을爲하야 精進하리라고한다

◇

吾人은 이機會에 다시한번말할것은 塵合泰山이라는 말이다 우리朝鮮人의 주머니가 가난한은 蛇足을加할 必要가업는바이나 이러케 貧困한우리일일지라도 分錢을모은다면 泰山이라도築成못할理는 업슬것이안인가? 그러므로 우리는合心協助로 前記그校를敎하엿것다는熱과誠이잇다면 두學校의經營는勿論 그보다一步前進하야새로히 學校라도 建設할수잇는것이안인가고생각한다이미樓氏光明은 不遠에健全한盤石우에 스게될것이거니와 이高調되敎育熱을契機로 初等學校擴充에 一層努力할것이고 그보다터한거름나아가서 元山에中等學校設立에 邁進하기를바라는바이다

安岳邑에大火災

霎時間에三戶燒盡 損害三千圓原因은失火

【安岳】 지난이일오후구시반경에 안악군 대원면망암리(大遠面望岩里)에서는대화재로인하야 동리가 소란하엿다는데 죽회는동리 정병모(鄭秉模)노파의 집변소에서 발화되여린근박춘서(朴春瑞)김응권(金應權)윤선(尹善)한석호가전소되엿스며 연하빈(延學斌)씨는 벼칠십여석과김응권씨는벼이십석바춘서씨는벼석유선씨는조녀석과백미삼십두가량을 태웟스며 가장집물도 모다태워버리며 손해액은 약 삼천여원에달하엿고 동지김순근(金順根)씨의삼남김정모 (金貞模)(二)군은 불을끄려 뎀버들엇다가 전신에 화상을입어매우위독하며 기타동민의 부상도상당히만타고한다

永明寺의紛糾 今後歸趨를注目

【平壤】 긔보=평남불교총본산인 영명사(永明寺)에서사유재산과주지의의자를가운데노코간부와간부간부와 신도사이에 끈봉까지희루루는 삼파추전(三巴鼎戰)을 계속하고잇서서 평남종무과에서는 물론 총독부 종교과에서까지 조사를 개시하엿는데 현재 영명사 간부중에서 주지될 자격을 가지고잇는 인물은 김문옥(金文玉) 씨뿐이오 방금주지사무를 취급하거는 권태석(權泰錫)인바 권씨는목하 중병으로입우를 다하지못하는터로주지가 결원되후 이개월이내에 보결해야되는 규측이잇스므로최근에 주지를결정할모양이나 영명사는 십수년이래 사분오렬(四分五裂)의 파쟁적분규를 계속하든만큼 이번의주지선거에는 롤편부당하는 엄정중립인물을 선거하기에 일불모양으로압호로의 분가귀결처가 여시주목을 끌을고잇다

定州郡下拳銃犯 尙今蹤跡이杳然 所管署는繼續嚴探

【定州】 지난일일 오전일시경 정주군 대전면대흥동(定州郡大田面大興洞) 김정찬(金鼎燦)(五七)의방에 괴한이권총을 휴대하고침입하여 현금오원을 강탈도주하고도니여오전삼시경에 동동 이백륙십오번지 리병련(李秉鍊)(三七)이 방에또가튼 괴한이침입하여 현금십원을강탈도주한일이잇서 방금 정주서에서는 사방으로 대수사망을느리고 범인을엄탐중이나 아직묘연하다고한다

公普後援會定總

【淮陽】 회양군 란곡공보교 후원회(蘭谷公普校後援會)에서는 지난이일오후이시 제삼회 정긔총회를 동교강당에서개최하고 결산보고와 사업보고가잇슨다음 토의사항에들어가서 학급증설(學級增設)운동을 하기로 결의하엿다한다

築港埠頭中心의 倉庫專門窃盜團 仁川署에一網打盡

【仁川】 창고롤전문하는수십회백미롤 절취한절도단=고양군(高陽郡)신도면(神道面)김천환(金晓煥)(三一) 정태학(鄭泰鶴)(二九)김련근 (金運根)(三九)한홍복(韓洪福)(三一) 등이 공모하고 축항창고등에 침입하야 한번에 현미사오석식 절취하야그 피해가 칠팔십석에 달하야범인을체포코자 각방면으로 엄탐중지난일일오전삼시 월미도(月尾島) 비인배에 잠복하야 엇는것을인천서형사대가 출동하야 전부체포하엿는데 근래에드문 대규모의절도단이엿다한다

本報讀者優待

【泰川】 평북 태천(泰川)읍내 박람사진관(博覽寫眞館)에서는본보독자롤 우대키위하야 오는십일부터 오월이십일까지 자기본보독자에게 할인제공하리라는데 일반은 이긔회에만히 리용하기를 바란다고한다

學級增設期成 面民大會召集

【咸安】 금년도군북공보관학시긔에 지원자가정원의 삼배이상에달함으로 조선이안이면 볼수업는보통학교입학에 시험으로써 선발하얏슴은 긔보와갓거니와 그후학부형회림시총회를열고 긔성회 조직준비위원구인을선정하야이래긔성회 조직에로력중이든바 금월칠일오전열시에 동교에서 면민대회를열고 긔성회를조직하야 적극적으로 활동키로동준비위원회에서 결의하엿다고한다

鎭南浦에도火災 酒店一棟全燒시켜 損害額은二千餘圓

【鎭南浦】 지난삼일새벽세시경진남포 후포리(後浦里)김영호(金永鎬)상점에서불이나서 동상점과살림방 일부를소실하엿다 부근에는 대공장인 삼성정미소가잇고 가옥이 주밀한곳이니만큼 일시혼란이중천하여 대혼잡을일우웟는데 원인은 그날밤전긔에고장으로 상점에초불을 켜노앗든 관계이라하며 손해액은약이천원가량이라고한다

人事消息

▲韓周鳳氏(永川公立普通學校訓導) 轉任人事次去二日本報永川支局來訪
▲今井安太郎氏(江西署長) 新任人事次二日本社平壤支局來訪
▲野上友良氏(平南保安課主任) 同上
▲孫弘模氏(前朝鮮商業銀行載寧支店支配人) 裡里支店으로 轉任人事次四月二日本報載寧支局來訪
▲尹道成氏(朝鮮商業銀行載寧支店支配人) 新任人事次四月二日本報載寧支局來訪

松長水組係爭事件 組合側에서勝訴 新義州法院에서

【新義州】 평북의주군송장수리조합(義州郡松長水利組合)에서는그조합의 저수지를 맛들때에그구역내의지주들이 그용지매수에 응치안는다하야 결국토지수용령(土地收用令)을적용하야협가로써 강제수용을하얏는데 이에분개한 지주김석원(金錫元)외 두명은「토지수용령에는 대항할수업스나 그곡물에대한 손해라도 보상하야달라」는 소장을 신의주지방법원에제출하야 각방면의 주목을끌게하든중 지난삼십일 신의주지방법원에서는 그손해도 변상할리유가업다는 판결이 나렷다한다

寫眞 國立公園說傳하는 牧丹峰公園의全景

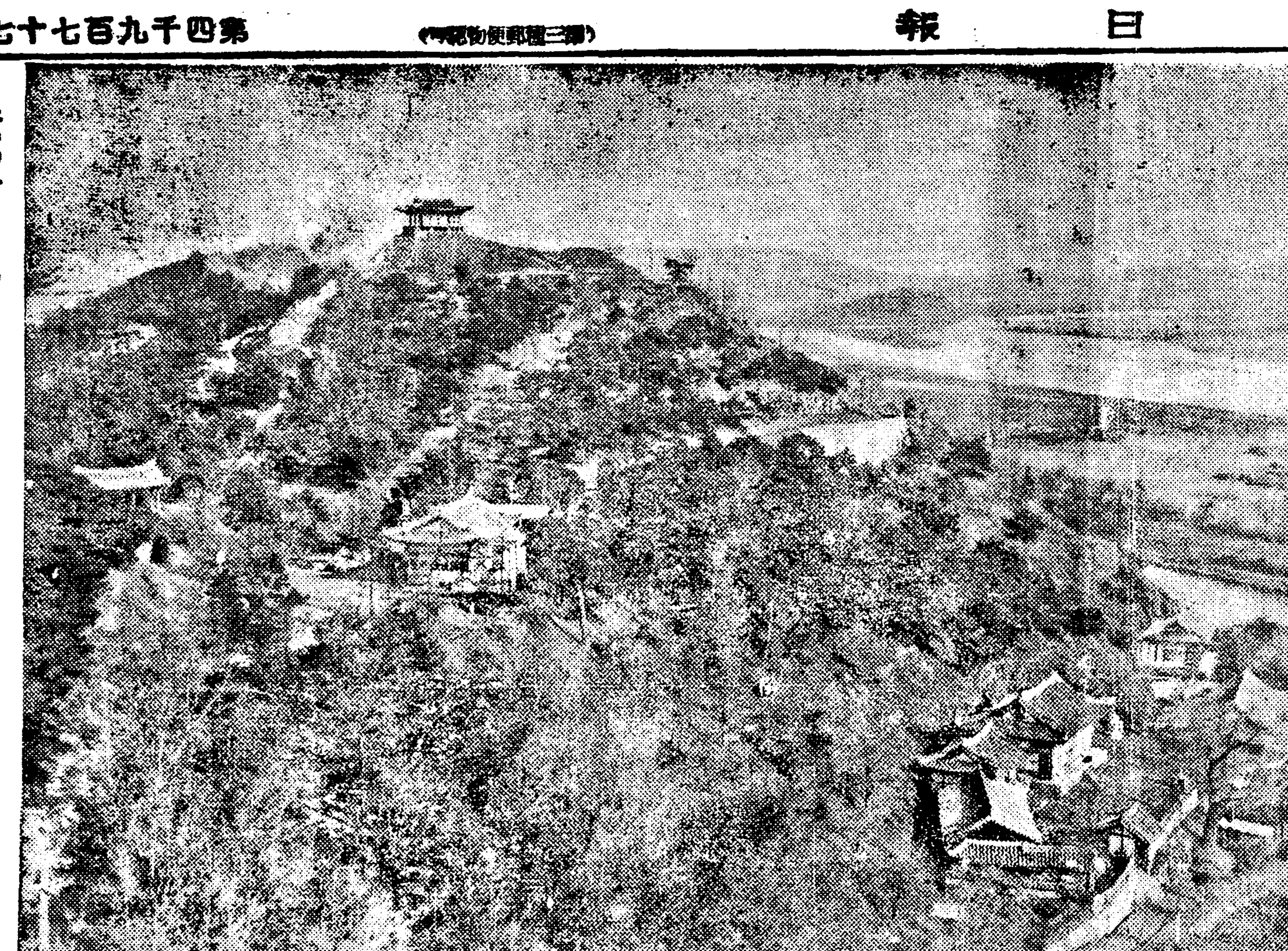

【平壤】 평양부에서는 소화십년도예산회의에서 목단봉공원미화조사위원회(美化調査委員會) 까지설치되엿거니와 사실이만 평양의광대한 면적을포함한 목단봉공원은천하의 명승지로 그설가는넘우도유명하여 세계를 유람하는시인묵객들의 감탄의표적이되여 춘하추동사시를 물론하고 관광단을마지하고 잇는상태이나 여러가지시설에대한 결점도 만타하여 미화조사위원회에서 금후철저한 시설을들은 미화공작을가하기로되엿고 동시에 세계의 관광단을불르기로되엿다 그뿐안이라 목단봉공원은 국립공원으로할것이라는 소리가놉하서 총독부당국에서도 계획을세우고잇는중으로 현재의 목단봉일대는 물론고적지로련사적으로 유명한 주암산(酒岩山)과 고구려왕궁지(趾)엿든 대성산(大聖山)전부도편입하야참말 국립공원으로서 의준비를 진행중이라한다

長湍 全朝鮮弓術擲柶大會

◇時日 四月四日부터三日間
▲申請所 長湍九化繁榮會事務所
◇主催 長湍九化繁榮會
◇後援 朝鮮、東亞、朝鮮中央各支局

定價一圓의萬年筆五萬本進呈

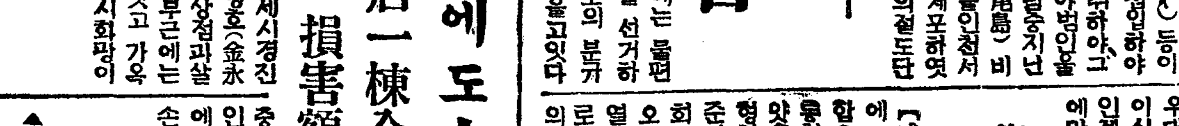

革靴一足에萬年筆一本式進呈

絕對全責任付不合返金換品自由
大產=大販=市價의半額
◎靴文數를記入하야葉書로注文次第代金引換으로卽送함
◎品質耐久를絕對保險한뜻이 市價의半價以下로五萬足限大景品付
◎送料는實費滿內地三十八錢、滿鮮六十七錢

堅牢無比 青年訓練總革靴 上等黑總皮製
耐久絕對 二個年以上
一足三圓五十錢

鬼三枚底=總革學生靴
此靴는耐久本位로서 底는三枚厚皮 牛革은上等牛厚革으로最新式機械製의實用品이오價廉한經濟的耐久靴이요 十文부터十二文까지 價格은同價
一足三圓五十錢

鬼三枚短靴 一足三圓五十錢
鬼三枚編上靴 一足三圓九十錢

流行尖端 總革フレンチ型
本品은絕對로機械手製品이오 全部上等總皮底
フレンチ型編上靴 四圓二十錢
フレンチ型短靴 三圓七十錢

革靴大爆發的大景品付
靴一足에定價一圓의萬年筆一本式進呈 (最新インキ吸入式 一年以上使用할수잇는萬年筆)

高級紳士禮服用總革靴
高級職工의手製이요原料의品等은모다最良한것을特選한一足十圓以上品이요 十文부터十一文半까지同價
深型靴 五圓五十錢
極上等總牛皮底品質保險
短型靴 四圓五十錢
ボタン付先端來泊エナメル付

中學生專用指定革靴 一足三圓五十錢

女學用總革靴 大人一足 二圓七十錢 小人一足 二圓三十錢

晴雨經濟靴 (化學의精華人巧의妙) 最新發明 一足金二圓
[illegible]

晴雨經濟女學生靴 一足一圓五十錢

名古屋市東區千種町(古井坂電停前)
合資會社 金城商會販賣部
電話東五二二四(振替名古屋一七六)

四月二日特別封切 毎日三回 午前十一時 午後三時 七時半
料金 八十錢 六十錢 六十錢 四十錢
◆파라마운트超大作日本版 巨匠세실、B、데밀監督
크레오파추라
絕世의美人크레오파추라! 世界映畫界에[illegible] 豪華版 悠久二千年나일河畔에 [illegible] 世의妖女크레오파추라가[illegible] 愛慾情史!
◆파라마운트特作日本版
봄의메로듸 (風の接吻)
라니、로스메리·로란차·리·라글스氏 主演
春風의感觸가튼情緒바람을부르고봄은靑春의血潮를溢出시킨다
◆파社特作天然色漫畫一篇
◆JO太秦全發聲超特作 柳家金語樓主演
俺は水兵
全鮮第一映畵殿堂 電光九七九 團成社

當四日特別大公開
陽春第一陣에突如全京城四十萬府民에待望의名畵、水谷八重子의唐人お吉을捧ぐ!
新興キネマ超豪編全發聲版
原作 川村花菱 脚色 川口松太郎 監督 冬島泰三 考匠 山村耕花 錄音 オリエンタル・システム
唐人お吉
お吉…水谷八重子 鶴松…澤村田之助 新治郎…伊井友三郎 ハリス…早川雪洲
勿驚!明界の王座を占むる!絕對他社の追從を許さめ驚異的豪華縮卷!!『主題歌』ポリドールレコード吹込
沖の黑船煙りは立てど 可愛いお吉の身はたたぬ
新興キネマ超誓及現代劇 大朝 東日連載 原作 小島政二郎 巨匠 村田實監督 オール・サウンド版
花咲く樹
志賀暁子、木村一馬、市川春代、小杉勇、鈴木澄子大競演
近代感覺に生キへる理智の女エヴュ!!運命は遂にエマ子に輝しい子の[illegible] 然し其の背後に慘虐な破壞の斧を振りかざしてゐるのだった
永樂町 電本二〇一〇 中央館

本年度最大期待作! 四月三日부터短期三日間大公開 (晝夜三回) (朱金昭)宣傳週間 日曜祭日은晝夜三回興行
폭스會社超巨大作全發聲日本版 마르가이드·에리옷도氏 決死製作
魔獸타이가
亞細亞의暗黑地帶! 印度마래이地方의叢林濕沼에彷徨하기一年有餘 猛烈한野獸의慘絕을極한爭鬪生活를暴露한地上最大戰慄驚異篇!
米國스펜사루프로特作映畵
見知らぬ男
프랑크·뢰나무氏 아이린·바·시氏 主演
大都映畫社特作現代劇 吉村操監督作品!
串差おでん
淸艶佐久間妙子 主演 助演伊淳三郎
今週料金 階上三十錢 二十錢 階下二十錢 十錢
次週封切豫告!朱金昭 獅子奮迅 生活의斷片
貫鐵洞 電光 優美館

四月三日낮부터三日間毎日晝夜二回 日曜、祭日、祝日은三回興行
大衆料金 階上 大人三十錢 小人二十錢 階下 大人二十錢 小人十錢
◆松竹키네마社超特作 野村浩將監督作品
喜悲劇 初戀리엉터리
阿部正三郎 藤野秋夫 三井秀夫 主演
◆코렘비아特作全發聲日本版 監督 로이·우이리암
松竹에서엉터리가도와왓슴니다
海底二千尺
◆獨逸[illegible]社作品
◆伊太利大都會베니스의서이러나는사랑의이야기!!
하푸미라·아례딕마샤루 主
베니스의사랑의저녁
仁寺洞 電光 朝鮮劇場

產 漆

漆樹栽培有利
漆裝科學化에成功
用途開發로頗有望

漆의利用은從來木製調度品의漆裝에끄치엇고 그製品이木質이엿기때문에 海外에輸出하야도 破損또는홈이가서 國產으로서자랑거리이든 漆器工業도 드듸여沒落의途를걷고잇스나 漆自체로서는品質이各國產보다 월신優秀하야市價도 二、三倍高價로賣買되고잇다 그리고 漆裝方法을科學化하야 漆이가진附着力、伸展力耐濕性、防銹力、不變質性、光澤等의特性을 巧妙히利用하면 將來汎한用途가啓發되리라함으로 農林省에서는 그更生에協力하야國產漆의 增殖을助成하고잇는데最近理化學研究所에서도 알미늄漆製에成功하고 從來漆器의缺點을解消한 調度品製造에努力하리라한다

이漆裝科學의 成功에刺戟되야軍部에서도 軍艦、飛行機、飛行船의塗裝、銃砲、彈藥箱의 防銹等을計畫하며 民間에서도汽車、汽船、自轉車、自動車、海底電線의絕緣塗料、電氣에보나이트等에應用하는者가차々나옴으로 漆工業의更生에一層拍車를 加하고잇다이러한 情勢로보아農林省에서는農山村更生事業에 이것을應用하야 山間、空地、宅地利用에漆樹의植栽를 大大的으로奬勵하기로되엇다 그러나이植栽는採液의關係가잇슴으로 一部落에적어도三百本의集團을必要로하는데 于先漆樹栽培組合을組織하야 統制잇는生產을圖할計畫이라한다 現在 東北六縣、關東五縣、山梨、新潟、石川、富山、福井、長野、愛知、岐阜、鳥取等으로 總數六一七組合 組合員一萬五千名 植付本數二百五十萬本이니가 一本에서最低五十匁의採液을取한다하면 十萬貫 一貫二十圓으로보아서二百萬圓을 不下하리라한다 이에따라 現在의輸入漆年額二百七十萬圓을驅逐하리라한다

輸入漆는 變質變色하기가쉽고光澤이업서 防濕、防銹力도弱하야 軍需品塗料에는全然不適當하고 一般漆器로서도 歡迎되지못하는데 다마價格이低廉함으로 漆器工業家는 이것을採用하야生產費의 低下를圖한것이다 그런데『차나날브나』의 缺點을遺憾업시發揮하야 本邦漆器의聲價를一擧에墜落시켜 業者는그對策에苦心하고잇는터인데 이때에理研의進出한것이다

이情勢는 政府의助成(苗木養成植付費、手入費、組合經費에對한補助金交付)과相俟하야 今後더욱더옥漆樹栽培熱을 高吹하리라한다

漆을組織的으로栽培하는데는 採液의便利를잘吟味하야 計畫을樹立하지안으면안된다 漆液의採取에는 一人七、八百本으로부터千本을一單位로하는 範圍內에栽植하는것이必要하다 그러케하는데는 組合組織으로하지안으면안되리라한다 栽培適地는砂가석기고濕水、排水、通風이조흔山地는南面이나東南面을擇하야 植付前에잘耕鋤하야두고 種子에는蠟分이부터잇스니가播種前에 臼에너허서 輕하게찌은後에木灰를加入한微溫湯에잠거서 손으로잘부스러서 조리로꺼내서數回가량水로씻는다 그리고春播는三月에하되種子를一、二週間水에 당거서充分히불려서 播種、播種量은一合으로부터五合五勺쯤、整地한苗床에播種하고그우에細土를덥고藁를한숨덥퍼두는後時時로米의磨汁等을부어주면 三週間만에發芽한다 發芽하면時時로稀薄한液肥를施用하며雜草를除去한다 이러케一夏를지나면植付에適當한苗木이되므로秋落葉이질때나 翌春發芽하기前에植付하면조타

分根苗는早春 親木의根을파서周圍가九分과 一寸六、七分가량되는것을 長이四、五寸되게베이어서 이것을田에五、六寸四方쯤되는距離에 傾斜지게무더서 細土를二寸쯤덥고 輕하게踏付하야두면 四、五月頃에發芽되는데 時時로除草하며 少量의肥料를施用하면조타 이러케하면 初春揷木한것은 秋에二尺의苗木이된다 植付는春發芽前 植穴을크게파고그中央에苗根을좃키게 꼭꼭이揷入하고 自然의姿勢를保存할程度에서細土를七、八分쯤너코 좀꺼단겨서곳게세운後에 土를穴中에채운다 다음苗의周圍를踏付하고 그우에草나落葉을蔽하야根이乾燥하지안케하며 植付本數는三坪에一本이나 四坪에一本程度로植付하고 間地에는 蔬菜、토란甘藷、馬鈴薯、百合、大小豆、粟陸稻等을間作하면 漆樹의 生育을 促進할수잇슴으로 一擧兩得이다 植付後는 雜草木을伐取하고 落葉을林地에堆積하야肥料로하고 時時로堆肥、液肥를施用함도조타

採液은七、八年生으로부터十年生、늣저도十四、五年生에는開始하여도조코 採液한것은 伐採하야幾回든지萌芽하야 二代、三代順次로萌芽樹를仕立하야 九回乃至十回가량經營할수잇다 播殼木은漁網의浮木으로서使用될으로이것만이라도 千本에적어도五、六百圓은된다 苗木의購入이나 政府의補助金에對하야서는 東京赤坂三會堂內大日本山林會에서斡旋함으로 府縣山林會를經由하야申込하면된다한다

五十萬噸의 銑鐵生產計畫
昭和製鋼所에서

【鞍山三日發聯合】本月上旬부터製鋼作業을開始한 鞍山、昭和製鋼所의製鋼工場은 混銑爐一基及製鋼爐二基 平爐四基를設備하야一貫造의完備한點은 東洋第一이라고한다 또分解工場은그能力에잇서서 世界의最大標準型이데로用 其他의大型鋼片으로부터中小型은勿論시트바를 自由로製作할수잇는優秀한것인데 手先及分解設備의連鎖는 世界的으로가장優秀한 形勢로具備하엿스며日滿銑鐵界의寶物이라고한다 또昭和製鋼所 今後의鐵鋼製作品實產豫定高는 銑鐵十二萬噸、鋼片二十萬噸軌條及大型鋼七萬噸、小型三萬三千噸、薄板三萬噸等인데 不遠한將來에銑鐵五十萬噸을生產하라고 다시積極的計畫을세우고잇다한다

昭和九年棉作付反別及收穫高

	作付反別(町) 陸地棉	在來棉	計	收穫高(斤) 陸地棉	在來棉	計	反當收穫(斤) 陸地棉	在來棉	平均
累年比較 昭和五年	132.458.8	60.414.9	192.873.7	127.329.208	41.441.462	168.770.670	96	69	88
同六年	131.108.9	61.436.5	192.545.4	78.721.846	37.191.440	115.913.286	60	61	60
同七年	100.332.0	58.937.6	159.269.6	111.909.164	42.368.593	154 277.757	112	72	97
同八年	117.820.8	59.338.2	176.659.0	114.313.478	45.102.096	159.415.574	97	76	90
同九年	133.367.4	60.147.4	193.514.8	120.773.889	34.261.185	155.035.074	91	57	80
對前年比較增減(△)	16.046.4	809.2	16.855.8	6.460.411	△10.840.911	△4.380.500	△6	△19	△1
同上步合%	13.7	1.4	9.5	57	△24.0	△27	△6.	△25.0	△11.1
昭和九年道別調 京畿道	980.8	2.977.1	3.957.9	985.755	1.925.839	2.911.594	101	64	74
忠清北道	8.855.1	5.9	8.861.0	7.573.420	2.023	7.575.443	86	34	86
忠清南道	12.589.0	—	12.589.0	11.072.317	—	11.072.317	88	—	88
全羅北道	9.379.6	—	9.379.6	8.762.904	—	8.762.904	93	—	63
全羅南道	51.255.1	—	51.255.1	49.672.212	—	49.672.212	97	—	97
慶尙北道	22.032.3	10.3	22.042.6	14.678.225	3.421	14.681.646	67	33	67
慶尙南道	27.415.8	—	27.415.8	27.437.483	—	27.437.483	100	—	100
黃海道	288.5	18.535.0	18.823.5	157.961	12.816.514	14.974.475	55	69	69
平安南道	—	25.685.1	25.685.1	—	15.175.249	2.085.439	—	59	59
平安北道	65.7	9.380.2	9.446.0	19.692	2.656.003	2.675.695	30	28	28
江原道	505.5	3.494.2	3.999.7	413.920	1.671.519	2.085.439	82	48	52
咸鏡南道	—	39.5	59.5	—	10.617	10.617	—	18	18
咸鏡北道	—	—	—	—	—	—	—	—	—
計	133.367.4	160.147.4	193.514.8	120.773.889	34.261.185	155.035.074	906	57.0	80.1

貧疑
(實例를말고 一問一問으로 簡單明瞭하게)

◇
問 京城市內에잇는 各種穀物의貿易及委托業을하는 商店의住所를下敎하시옵바라나이다 (黃海道海州鮮前李在春)
答 南大門市場 吳任善商店、南大門市場 孫完榮商店等이잇습니다

◇
問 外地에서 朝鮮內로 輸移入되는 石灰의數量이 一年에얼마나됩니가 그리고 石灰岩을가지고朝鮮에서 石灰를 製造販賣하면有利할까요 (全南一讀者)
答 外地에서朝鮮內에 輸移入되는石灰는 昭和九年中에 一千一百三十六萬四千斤인데 그價額이十二萬一千五百圓입니다 그리고石灰石을 가지고 石灰를製造하시는데 設備만合理的으로하시면 有利할줄압니다 年年히外地에서 大量의石灰가輸移入되고잇스니 現今으로서는 販路도넉넉하다고할것입니다

◇
問 文化刺繡를 하려하옵는데 「그리양絲」製造販賣店을 下敎하여주옵소서 (光州一讀者)
答 京城府本町一丁目 岡本手藝店 南大門通三丁目 ヒゴ七絲店等이잇습니다

◇
問 日本四國地方產 白丸參을購入코저하옵는데 原產地의貿易商信所를 敎示하시기바랍니다 (咸北城津旭町 湧生)
答 高松商工會議所나 德島商工會議所이나 高知商工會議所에 무러보십시오

◇
問 重石을 大量으로購入하는곳을알려주시요 그리고 重石의市價는얼마입니까 (江原道高城郡一讀者)
答 京城府 古市町二丁目日華鑛業商會 京城府漢江通一六一番地大華鑛山事務所等이 잇는데重石의 最近市勢는 一噸에對하야 (一%)二十五圓가량입니다

◇
問 麥稈眞田及 經木眞田의製造工場及都賣商의 住所를下敎하여주시옵소서(南谷 一讀者)
答 京城府南大門通三丁目城井帽子店에서 都賣도합니다

◇
問 小生이 朝鮮產各種果實及川魚類를 東京、大阪等地에輸送하려하오니 該地方의信用잇는販路周旋所를下敎하여주시요 (湖南線江景邑一讀者)
答 東京中央卸賣市場及 大阪中央卸賣市場에서 斡旋乃至委托販賣를합니다

朝蘇間의經濟 握手를圖謀
朝鮮特產品輸出을目標로 總督府에서貿易進展工作

滿洲國에의 北鐵讓渡가成立된以後 蘇滿兩國間의經濟的關係는益益密接의度 加하는 一方日蘇特히朝蘇의經濟的關係도 그密接의度를加하리라고 보이는바過去의朝蘇貿易狀態를보면 如左하다

▲輸入(九年)(單位圓)
揮發油 一、五五五
燈油 一、三七八
其他藥材 三〇、一五〇
原木 五〇、八三六
其他雜品 二九、七五一
合計 一一三、六八一

▲輸出(九年)
米 二、一五八
水產物 五三二
其他雜品 一、二五三
合計 三、九七六

그런데 昭和七年은 輸出六萬七千圓輸入百餘萬圓昭和八年은 輸出七萬九千圓 輸入百十四萬四千圓으로 昭和九年度의貿易額에比하야 格段의相違를示하고잇서最近은滯潮의趨勢임으로 殖產局에서는北鐵讓渡를 契機로朝蘇貿易關係를進展식히고 또入超尾를出超로轉換하려고 農林局과鳩首協議하고또 各道商工團體의意見을徵하기爲하야 通牒을發하기로되엇다 그리고 輸出促進의方法으로輸出可能性이잇는 商品에對하야運賃의低減及運助金을 交付하기로될模樣이라한다

家畜飼料에 石灰分必要
井口博士新說提唱

家畜에는 카루슘이必要함으로 飼料에 카루슘分을包含한것을주지안으면안된다는新說이 最近北海道帝國大學敎授 井口賢三博士 同黑澤亮助博士等에依하야 提唱되고잇다

이新說에依하면 最近日本에流行되는馬의骨軟症이나 產後의乳牛에多發하는 起立不能症은 카루슘分이缺乏한데基因한것이라한다 稻作地方에서는 馬의飼料로稻藁만을주는者가만흐나 그것은骨軟症이不絕 第一條件이다 稻藁에不足한 石灰를따로補給하야주면 骨軟症은豫防될수잇다 乳牛는特히石灰를 만히주어야하는데 一個年三十石의 乳汁을分泌시키라면 그中의鑛物質은九十封度로 그半分은石灰요 半分은燐酸이다 그런데이鑛物質은 普通飼料中에는 充分히包含되여잇지안흠으로 따로이것을補給하지안으면안되다 荳科植物의牧草가泌乳上조타고하는것은 單純히蛋白質만히 包含하야잇슬뿐만아니라 그가운데石灰의量이만키때문이다 米糠은最近飼料로서 重視되고잇스나 이가운데는 石灰가겨우零‧二六%밧게 업슴으로이것을 給與할때는 米糠量의六%쯤炭酸石灰를 補給하면理想的이다 米藁에는 百封度에對하야骨粉一、五封度쯤주면조타

右와如히 石灰나 燐酸을多量으로주면 그것으로足하나하면반듯이그러치도안라 거긔에는삐타민D가缺乏하여잇슴으로 肝油나黃色玉蜀黍를 適當히給與할것을니저서는 안된다。要컨대家畜에飼料를줄때에는 다음과가튼諸條件을嚴守하여야된다한다

(가) 飼料配合上全部穀類를使用할時는 石灰量이 不足하기때문에따로石灰를 補給할일
(나) 成長中의豚에 穀類를多給할時는 燐酸카루슘을食、荳科植物을給與할일
(다) 反芻獸와馬는 恒常뼈飼料를攝取하기때문에 成長에充分한石灰를주어야할일
(라) 多量으로泌乳하는乳牛에는荳科의牧草와 其他카루슘을給與할일
(마) 穀類를主食으로할時는燐酸을充分하다

黃州에園藝學校
開設計畫進捗中
李氏二萬圓提供

黃州郡黃州面碧城里 李東熙氏는 今般園藝學校를 開設하려고學校用建物及實習用土地果樹園等時價二萬圓을 黃州에無償으로提供하야 農村子弟의 養成에努力하게되엿는데 近間에認可手續을하야 그의實現에 着手하리라는바 黃州에서는 稀有의篤志者李氏의美擧에對하야 歡喜를마지안는다하며 該校가開校認可가되면 普通學校卒業者를收容하야 三年制의園藝學校로 그의存在意義를發揚하리라한다

石灰窒素賣約 三萬一千餘噸

朝鮮에잇서서 本肥料年度의旣賣石灰窒素는 四月二日現在로三井取扱이三萬八十五噸(含輸入吊一千八百五十五噸)望素販賣取扱이一千五百噸 合計三萬一千五百八噸

長淵機業組合創立

【長淵】京鐵道長淵郡農會에서經營하든 長淵機業傳習所는 十年度부터地方民에게 移管하기로되엿으로 當地有志들은 벌서부터機業組合創立을 計畫中이든바一般住民의後援으로 豫定과가치 지난二十一日午後二時頃에 當地面事務所에서 創立總會를 開催한後 役員을選定하얏다는데 十年度總豫算은 八千六百三十九圓이라고한다

寧海英陽間道路開通

【盈德】慶北盈德郡寧海市에서隣郡英陽까지道路工事에着手하엿는데 工事가昨年水害關係로未備되엿든바今春에竣功되여 지난二十五日부터 乘合自働車가往來하는바 寧海、英陽間賃金은一圓四十七錢이며 發着時間은如左하다고한다

▲寧海停留所發着時間
發 午前八時 午後二時三十分
着 午前十一時四十分 後六時

日粉工場工事着手

日本製粉仁川工場은 工費十一萬九千圓으로 五層으로延長五百八十坪의工場을淸水組請負下에建造하기로 決定되야監督官局의認可를어더十一日塚田技師長臨席下에 地鎭祭를行하리라는바工場能力은一千바렐로로 操業開始는十月로決定하엿다한다

東拓京城支店
◇貸出現在高

東拓京城支店三月末現在貸付金은 (單位圓)
定期 四、六四七、七〇四
年賦 五、九四〇、一二四
合計 一〇、五八七、八二九
으로前月末現在高에比하야七十三萬六千八百八十圓의減額을示하고잇는데 그原因은正租擔保貸出金의回收에依한것이라한다

鑛業權設定‧移動
◇鑛業權設定

登錄番號	鑛種	鑛區所在地	登錄月日	鑛業權者住所氏名
一一三〇六	黑鉛	江原江陵郡江東面	同 二日	京城府樓閣洞 代表者 植村 同吉野町 內田鎭五郎
一一三〇七	金銀鑛	忠南舒川郡鍾山面	同	舒川郡鍾山面 代表者 宋亨勉 扶餘郡外山面 張鍾淳
一一三〇八	同	黃海甕津郡北面	同	同良化面 金鍾祐 同 金甲培 同 金炳春 仁川府內里 鄭世澤
一一三〇九	砂金	平北江界郡時中面	同	江界郡江界邑 孫德麟
一一三一〇	金銀鑛	同楚山郡江面	同	京城府旭町 代表者 越宮朝太郎 碧潼郡雩時面 古川輝二郎
一一三一一	金銀鑛	平南成川郡大邱面崇仁面	同	東京區 日本鑛業株式會社
一一三一二	金銀鑛	平北義州郡加山面	同	京城府黃金町 義州鑛山株式會社
一一三一三	砂金	京畿利川郡新屯面栢沙面、利川面	同	同內資洞 安永重
一一三一四	金銀鑛	平南成川郡三興面	同	遂安郡水口面 李根鎬
一一三一五	텅스텐鑛	慶北聞慶郡籠岩面	同	舒川郡舒川面 代表者 朴宇錫 保寧郡珠山面 任東建
一一三一六	砂金	平南安州郡雲谷面	同 四日	平壤府新陽里 代表者 車鉉周 同 金昌根
一一三一七	金銀텅스텐鑛	平北昌城郡田倉面	同	江西郡星台面 代表者 李用錫
一一三一八	金銀鑛	同寧邊郡泰平面熙川郡西面	同	平壤府巡營里 同蒔岩里 朱秉觀 禹濟順
一一三一九	同	同寧邊郡北薪峴里	同 五日	京城府鍾路 代表者 吳佐殷 鐵山郡站面 吳海殷
一一三二〇	同	江原伊川郡西面安峽面	同	安州郡雲谷面 李貞河
一一三二一	水鉛鑛	全北長水郡天川面溪南面	同	同 孝子洞 朴廷鈔
一一三二二	金銀鑛	同錦山郡珍山面	同	東京市世田谷區 兒玉親信 京城府元町 代表者 寺田哲雄 錦山郡錦山面 朴贊文

紫外線照射養鷄 (三)
黃成燁

第四群 基礎飼料를給與하고 그他同居하는雄만 日十分式 紫外線照射

이表를보건대 鷄를適當한管理下에서 紫外線을照射할때는 數倍의產卵成績을보는同時에 產卵한鷄卵은 食用價値가優秀하게될것이다

產卵鷄에照資할適當한距離와時間은 三乃至六尺가량으로 第一日에는五分 第二日에는十分間 이와가티하야 每日漸次照射時間을增加하야 三十分까지照射한다

照射方法은 鷄舍內에人口石英水銀燈을備置하고 夕時에照射하라면 照射하기前에鷄舍內에잇는鷄埃를업시하기爲하야 撒水하고、다음에粒餌를舍內에撒布하야 그攝食時에放射할것이다

이러케하야隔日만에一回式 或은二日後에一回式照射하는것인바、그때에管理者는 非透射用眼鏡과手袋를使用하야 眼部의障害와、手部의紫外線過度照射를 防止하지안흐면、顔部와手部가腫脹되야도리어대단한苦痛을當할때가잇게될터인즉、注意가必要가잇다。鷄舍에使用하는普通硝子는、紫外線을吸收함으로、가튼日光線일지라도、直射光線과、硝子窓을通過한光線中의紫外線量은、差異가잇게된다。

그럼으로日光中에잇는 紫外線을照射하라면、鷄舍는勿論、運動場에까지充分히日光이透入케하고冬季積雪時에도、寒氣를感하지안는程度에서、硝子窓을열고 充分한日光이、鷄舍구석구석까지透入케하면、鷄에게直接照射하는것도되거니와、鷄舍內에잇는數多의菌類도消毒케된다。

五、孵化의鷄卵과 紫外線

鷄體에紫外線을 照射하면 紫外線은 羽毛와皮膚를通하야 體內에서作用이되어 活動性을주고成鷄될것이면 健康을주어多產케하고 雛일것이면 發育이迅速히되는것은 여러가지實驗으로알게되엿지만은 孵化卵에適當히照射할것이면 卵殼을通하야 良好한作用을주겟다는疑問을 가지게될것이다。

一九二六年 比律賓大學敎授 亨르다、베로兩氏는 日光中의紫外線을利用하야 入卵前 入卵中에直射光線을 照射한結果 良好하다고報하엿다。

一九二七年 井口賢三、三田村律太郞兩氏도 孵化中의鷄卵에石英水銀燈으로부터發하는 紫外線을照射할때에는 어떠한影響이잇는가의實驗을 불것이면

1、四十糎距離에서 八分間의紫外線을 孵卵器에 入印하기前入卵後八乃至九日間 入卵後十六日乃至十七日間의 三回透射한結果 孵化率及孵化雛의 活力을 增進하엿다고한다。

2、四十糎距離에서 十三分間三回透射한結果 照度가强하야胚發育에 惡影響을줌이되야 全孵化率또는孵化直後의雛活力이도리혀 衰退하엿다고한다。

現今日本各大規模의孵卵場及養鷄場에서는 實地로應用하야 一劑以上의孵化率의 進步를보고잇다。

紫外線과產卵數、受精率及孵化率의關係 (一九二五、一歲半의白色레구혼種、四八首)

	產卵數(顆) 二月	三月	四月	五月	六月	計	受精率(%) 一月	三月	四月	五月	平均	孵化率(%) 二月	三月	四月	五月	平均
第一群	[illegible]	[illegible]	[illegible]	[illegible]	[illegible]	[illegible]	[illegible]	[illegible]	[illegible]	[illegible]	[illegible]	[illegible]	[illegible]	[illegible]	[illegible]	[illegible]
第二群	[illegible]	[illegible]	[illegible]	[illegible]	[illegible]	[illegible]	[illegible]	[illegible]	[illegible]	[illegible]	[illegible]	[illegible]	[illegible]	[illegible]	[illegible]	[illegible]
第三群	[illegible]	[illegible]	[illegible]	[illegible]	一七二	[illegible]	—	—	—	—	—	—	—	—	—	—
第四群	[illegible]	[illegible]	[illegible]	[illegible]	一四〇	[illegible]	—	—	—	—	—	—	—	—	—	—

(1) 四月十五日부터飼料中에肝油混與鷄
(2) 四月十五日부터紫外線照射鷄

六、飼料와紫外線

鷄體에直接紫外線을 照射하는것보다 攝食飼料에照射하야 間接的으로 紫外線을給與하여도同一한効力을보는것인데 紫外線이무슨然故로照射하면 成績이良好한가하면 體內나或은飼料中에잇는脂肪과「리보이드」에게 作用함이되야 活動性을가지게되는데까 그럼으로飼料中에함할수잇는데까지脂肪分이豐富히含有된것을 照射하여야效力이잇게될것이다。

世界어느곳에든지잇는佝僂病의原因이 어느곳에잇는가하는問題가『뷔타민』D를發見하기前까지는아지못하엿든것이 一九一四年『뷔타민』D를發見以來 佝僂病은『뷔타민』D의缺乏으로發生된다는것을알게되엿고 따라서佝僂病은『뷔타민』D로써完全히 豫防治療할수잇는것을 判明하게되엿다。米國스텐벡크氏는『뷔타민』D이 含有하지안은 即佝僂病豫防에 何等價値가업는飼料를 紫外線을 照射給與할것이면 完全히 佝僂病을豫防하고 完全한 發育을할수잇슴을알엇다。그러면 佝僂病은『뷔타민』D、或은 紫外線으로도治療豫防할수 잇게됨으로『뷔타민』D와 紫外線間의 關係에對하야만흔硏究가잇다。

最近獨逸뷘다우스氏는 말하되動物體에 直接紫外線을 照射하면皮下組織內에잇는「에르고스테린」과脂肪이 感受되야『뷔타민』D의作用을하는고로 맛치『뷔타민』D를 攝取하는것과 同一하다는것이判明되엿다。

佝僂病에對하야 日光이다른治療劑보다도 効能이도리혀 速한것이다。그러면 飼料에紫外線을照射하면 發育이 增進될뿐만아니라、脚弱症과 佝僂病을豫防할수잇고、맛치『뷔타민』D를給與한과同一하다고한다

七、其他의作用

紫外線이養鷄에對한偉力은 以上말한바와가티可驚할만한것이되 이偉力은단지養鷄에만잇슬것이안이고 우리人類에게나或은家畜에도잇는것이다 特히大動物의家畜에서도 成長이促進되고 紫外線으로良好한成育을마추것은 產仔期가速하게될뿐만안이라、乳牛에對하서는、乳汁分泌을만케한다

이外에筆者도、鷄의成育과紫外線의關係를昭和三年에實驗한結果를보아도、大體로適當한 紫外線은孵化卵에對하야 孵化率을增進케하고、過度의紫外線은도리혀照射치안은것보다孵化率이低下되고孵化雛는一種病的畸形雛를보이엿고、飼料에照射하여 給與한群은成績이微弱하엿고 鷄體에直接照射한群은 成育이迅進되고 元氣가旺盛하여 羽毛發生을促成함이된다。

特히精과가른水禽은 尾部에잇는脂腺이發達되여 照射群은脂肪의分泌을促成하야 恒常多量의分泌을보게 되엿든것이다。(終)

副業產品時勢週報
朝鮮副業協會調查

京城 (四月二日)

◇菜蔬類

品名	單位	價格
고구마	一貫	[illegible]
토란	同	[illegible]
馬鈴薯 白	同	[illegible]
同 赤	同	[illegible]
외 朝鮮產	百個	[illegible]
외 土產	同	[illegible]
수박 臺灣	一貫	[illegible]
同 朝鮮產	同	[illegible]
茄子 溫室	百個	[illegible]
일년감	一貫	[illegible]
靑葱	同	[illegible]
쑥갓	同	[illegible]
양상치	同	[illegible]
미나리	十把	[illegible]
蓮根 土產	一貫	[illegible]
生薑 大	同	[illegible]
同 小	同	[illegible]
마늘	百個	[illegible]
乾蓮根	一斗	[illegible]
南瓜	同	[illegible]

◇果實類

品名	單位	價格
苹果 國光	四貫	[illegible]
同 紅玉	同	[illegible]
同 倭錦	同	[illegible]
梨 早生赤	三貫	[illegible]
同 今村秋	同	[illegible]
同 晚三吉	同	[illegible]
柿	百個	[illegible]
葡萄	三貫	[illegible]
蜜柑	七貫	[illegible]
栗	一斗	[illegible]
잣	一石	[illegible]
실백	一斗	[illegible]
胡桃	一石	[illegible]
銀杏	一斗	[illegible]
고추 朝鮮	百斤	[illegible]
고추가루	同	[illegible]
실고추	同	[illegible]
大棗 中國產	百斤	[illegible]
同 朝鮮產	同	[illegible]

◇家畜類

◇其他副業品

品名	單位	價格
鷄卵	十個	[illegible]
蜂蜜	石油罐一罐	[illegible]
麥稈眞田 上	一反	[illegible]
同 中	同	[illegible]
同 下	同	[illegible]
經木眞田	同	[illegible]
杞柳	一貫	[illegible]
藺草	同	[illegible]
栗虫巢	百斤	[illegible]
椎茸	一貫	[illegible]
서리밀		[illegible]
리운무	十貫	[illegible]

◇養鷄用鐵網

品名	規格	單位	價格
三尺幅	二寸目	百尺	[illegible]
三尺幅	一寸半目	同	[illegible]
三尺幅	一寸目	同	[illegible]
三尺幅	五分目	同	[illegible]
四尺幅	二寸目	百尺	[illegible]
四尺幅	一寸半目	同	[illegible]
四尺幅	一寸	同	[illegible]

◇毛皮類

品名	單位	價格
앙고라兎毛 三吋半以上	一封度	[illegible]
同 三吋以上	同	[illegible]
同 二吋半以上	同	[illegible]
同 二吋以上	同	[illegible]
同 一吋半以上	同	[illegible]
同 一吋以上	同	[illegible]
同 梳毛	同	[illegible]
펠트	同	[illegible]
렉기스兎皮	一枚	[illegible]

◇購買品

品名	單位	價格
配合飼料		[illegible]
成鷄用配合		[illegible]
育雛用	同	[illegible]
中雛用	同	[illegible]
麩		[illegible]
玉蜀黍	九〇斤	[illegible]
同	中割	[illegible]
同	粉	[illegible]
高粱	九〇斤	[illegible]
同		[illegible]
飄虫用粉	二百斤	[illegible]
魚粉	十貫	[illegible]
牡蠣殼	百斤	[illegible]

◇川魚類

品名	單位	價格
자라	一貫	[illegible]
잉어	同	[illegible]
붕어	同	[illegible]
미꾸리	同	[illegible]
가물치	同	[illegible]
메기	同	[illegible]
뱀장아	同	[illegible]
蜆	一升	[illegible]

暴風前夜 (128)
咸大勳 作
金熊超 畫

새길 (一)

어느가을날의하로! 밤도깁허가는 열한시나되여 성희는 말근 바람을 타고 흘러나리는달빗을 마즈면서 경성시외 영도사(永導寺)입구의 송림사히로휘파람치며 거닐고잇섯다 그것은 섯숭일뵈파의 공판이잇슨지 석달이지난 시월보름께엿다。

지리한여름의 찌는듯한 더위도 이제는 살어지고 살랑살랑 가을바람이 서리마즌 누른입새를 힘업시 떠러트리는 이때에 성희는 찍찍찍 귀뜨라미의 애끗는 우름소리를 들으며 거은발길을멈추엇다 그리고는 소나무에 등을대이고 고요히머리를 숙이고서 지난날의 긔억을 다시금 더듬어 보앗다 가지가사로 생각나는 지난날의 거러온 자긔의가시길을 생각할때 여자의 짧다란 한평생이 웨그리도 험악한것인지 다시금 소리업시 나리는 눈물속에는 아지못할감회가 넘우도 쓰린가슴의 상처를 찌르는것이엿다

『그래 새길을 걸어야지……』

성희는 문득 무엇을 생각한듯이 이러케 중얼거렷다 그리고는

『그이가 나오뒤에!』

하고 또 알어도 들을수업게중얼거렷다 그순간 성희는 머리속에 무엇을 생각한것이엿다신민이의 이모저모가 생각나다 한생복을 입엇든때의 신민이복면해든시대의신민이 그리고 프른옷을 입엇든때의 신민이…… 그신민의얼골은 어느것을 회상해보나 모—두씩씩하여보히엇다 마치 지금자긔가 것고잇는송림속에 몃백년 봄바람가을비에풍상을 겪고도 꼿꼿하게자라올라간 솔나무가티 생각이되여엇다 그리고자긔는 요란한봄동산에 피엿든 한떨기꼿이 가을바람 새벽서리에 시드른 이름모를 풀과가치도생각이되엿다 그리하여 가슴속에소사오르는 신민이에대한 동지로써의 흠은애인으로써의 정이끌어올르기도하엿지만 자긔도 모르게 그것이 과도가려 살어저버리기도 하엿다 그리하여 성희는 그순간히 스러리칠하게

하고소리를 처보앗다 그리고는 계속하여

『아―미스터! 신! 그새안령하세요?』

『저를혹여 생각이나하세요?』

하고 허공을향해 물러도보앗다 그러나무슨 대답이 잇슬리는업섯다그순간 성희는자긔도 몰우게얼골이 붉어짐을 늣기엇다그러치만성희의 머리에는 그때웬심인지 지나간화월의 그어느날 법정에서 자긔를도라보고 빙그레웃스며목레를 하든신민이의얼골이번개가티 떠올랏다

『그는나를 잇지안흘게야!』

하고힘을 어든듯 머리를도리도리흔들어도 보앗다 그리하여자긔도몰오게 엽헤서잇는 소나무하나를꼭끄러안으면서

『미스터! 신!』

하고 불러보앗다 소나무는 안타가히 끄러안는 성희에게 아모 대답도 업고 오즉 쓸쓸한 가을바람이 쏴쏴 소리를 내이면서 처량히 성희의 고막을울려슬뿐이다 밤도 꽤 깁흔양! 어느듯 상현달도 서편에 이울고 고요히 흐르는 가을시내스물이 이오러진 조각달빗을실고 시름업시 밤길을 거러가고잇슬뿐이다

『아! 내일 아츰은 또일즉가야하잔나!』

성희는 시름업시 송림속에쪼그리고잇든 자긔몸을 이르켯다그리고는

『어서가서 잠을자고 할일을해야지!』

하고 누구에게나 말하듯 이러케 중얼그리면서 거긔서머지안흔 자긔하숙집으로 향해것기시작하엿다 성희는 지난구월초부터 여긔나와잇게 되엿다

그것은 첫재로 헤숙이집에 오래스동안 잇슬수도업고 또무슨직업이든 가저가지고 생활문제를해결하면서 무엔든지 해보겟다는생각으로 이곳홍두리 보통학교 교원으로온것이엇다 이학교는 8전문학교게통학교가되서 성희는 모교교장에게 청하드어렵지안케이학교에 취임이 학교각가운 이곳으로 하숙해나오게된것이엿다